

15-1

中華民國 113 年度

中央政府總預算

勞動部單位預算

勞動部 編



**勞動部**  
**預算總目次**  
中華民國 113 年度

書表名稱	頁次
壹、預算總說明	1-34
貳、主要表	35-41
一、歲入來源別預算表	35-36
二、歲出機關別預算表	37-41
參、附屬表	43-195
一、歲入項目說明提要表	43-47
二、歲出計畫提要及分支計畫概況表	48-64
1、勞動保險業務	48-49
2、一般行政	50-52
3、綜合規劃業務	53-54
4、勞動關係業務	55-57
5、勞動福祉退休業務	58-59
6、勞動條件及就業平等業務	60-61
7、勞動法務業務	62-63
8、第一預備金	64
三、各項費用彙計表	65-68
四、歲出一級用途別科目分析表	70-71
五、資本支出分析表	72-73
六、人事費彙計表	74
七、預算員額明細表	76-77
八、公務車輛明細表	78
九、現有辦公房舍明細表	80-81
十、收支併列案款對照表	82
十一、補助經費分析表	84-85
十二、捐助經費分析表	86-91
十三、派員出國計畫預算總表	92

十四、派員出國計畫預算類別表—考察、視察、訪問·····	94-95
十五、派員出國計畫預算類別表—開會、談判·····	96-99
十六、派員出國計畫預算類別表—進修、研究、實習·····	100-101
十七、派員赴大陸計畫預算類別表·····	102-103
十八、歲出按職能及經濟性綜合分類表·····	104-109
十九、委辦經費分析表·····	110-111
二十、媒體政策及業務宣導費彙計表·····	112
二十一、立法院審議中央政府總預算案所提決議、附帶決議及注意辦理事項辦理情形報告表·····	113-195

# 壹、預算總說明



**勞動部**  
**預算總說明**  
**中華民國 113 年度**

一、現行法定職掌

(一) 機關主要職掌：

- 1、勞動政策規劃、國際勞動事務之合作及研擬。
- 2、勞動關係制度之規劃及勞動關係事務之處理。
- 3、勞工保險、退休、福祉之規劃、管理及監督。
- 4、勞動基準與就業平等制度之規劃及監督。
- 5、職業安全衛生與勞動檢查政策規劃及業務推動之監督。
- 6、勞動力供需預測、規劃與勞動力發展及運用之監督。
- 7、勞動法律事務之處理與相關法規之制(訂)定、修正、廢止及解釋。
- 8、勞動統計之規劃、彙整、分析及管理。
- 9、勞動與職業安全衛生之調查及研究。
- 10、其他有關勞動事項。

(二) 內部分層業務：

1、綜合規劃司：

- (1) 勞動政策之研究發展、規劃及宣導。
- (2) 勞工行政組織之規劃與中央及地方聯繫。
- (3) 施政方針與施政計畫之編審、管制、考核及績效報告。
- (4) 行政效能提升之規劃、督導及考核。
- (5) 駐外人員之遴選、聯繫、監督及管理。
- (6) 國際組織之參與及交流合作。
- (7) 國際及兩岸勞動事務之交流合作。
- (8) 國際勞動議題之諮商及談判。
- (9) 人力資源政策之評估及規劃。

2、勞動關係司：

- (1) 工會組織政策、法規、計畫之研析、規劃及協調；工會組織之輔導、登記及發展。
- (2) 團體協約政策、法規、計畫之研析、規劃及協調；團體協約簽訂之輔導及推動。
- (3) 勞動契約與派遣勞工保護政策、法規、計畫之研析、規劃及協調。
- (4) 勞工參與政策、法規、計畫之研析、規劃及協調。

- (5) 勞資爭議處理政策、法規與計畫之研析、規劃及協調。
- (6) 不當勞動行為裁決制度之推動與一方申請交付仲裁及裁決案件之處理。
- (7) 勞工權益基金之設立、管理、支用及推動；勞工訴訟扶助之規劃及推動。
- (8) 大量解僱勞工保護政策、法規與計畫之研析、規劃及協調。
- (9) 勞動教育政策、法規與計畫之研析、規劃及協調。

### 3、勞動保險司：

- (1) 勞工保險、勞工職業災害保險政策、法規與計畫之研析、規劃及協調。
- (2) 勞工保險年金制度之研究、規劃及改進事項。
- (3) 就業保險政策、法規與計畫之研析、規劃及協調。
- (4) 勞工保險、勞工職業災害保險與就業保險財務之研究、規劃及改進事項。
- (5) 勞工保險、勞工職業災害保險與就業保險之業務監理及督導。
- (6) 勞工保險、勞工職業災害保險與就業保險非屬基金投資之財務監理及督導。

### 4、勞動福祉退休司：

- (1) 勞工福利及服務制度之研究、規劃及推動。
- (2) 職工福利政策、法規與計畫之研析、規劃及協調。
- (3) 勞工工作與生活服務制度之研擬規劃及推動。
- (4) 勞工退休制度之研究、規劃及推動。
- (5) 勞工退休政策、法規與計畫之研析、規劃及協調。
- (6) 勞工退休基金收支、保管與運用業務之審議、監督及考核。
- (7) 勞工保險、勞工職業災害保險、就業保險與積欠工資墊償基金運用之審議、監督及考核。

### 5、勞動條件及就業平等司：

- (1) 勞動基準政策、法規與計畫之研析、規劃及協調。
- (2) 家事勞動保護政策、法規與計畫之研析、規劃及協調。
- (3) 部分工時勞動政策、法規與計畫之研析、規劃及協調。
- (4) 工資工時政策、法規與計畫之研析、規劃及協調。
- (5) 積欠工資墊償非屬基金投資之提繳及墊償管理。
- (6) 職業災害補償政策、法規與計畫之研析、規劃及協調。
- (7) 特定勞動者及技術生特別保護事項之規劃及推動。
- (8) 就業平等政策、法規與計畫之研析、規劃及協調。

### 6、勞動法務司：

- (1) 勞動法制之規劃及協調。



- (2) 勞動法規審議作業之處理。
- (3) 勞動法規適用疑義之研議及諮詢。
- (4) 國家賠償案件之處理。
- (5) 訴願案件之處理。
- (6) 勞工保險、勞工職業災害保險及就業保險之爭議審議事項。
- (7) 訴願及爭議審議案件類型化之研究。

7、秘書處：

- (1) 印信典守及文書、檔案之管理。
- (2) 出納、財務、營繕、採購及其他事務管理。
- (3) 本部與所屬機關（構）辦公廳、宿舍等不動產之取得及管理配置。
- (4) 本部與所屬機關（構）辦公廳、宿舍新建、擴建、遷建等營繕工程之審查、協調及督導。
- (5) 本部與所屬機關（構）辦公廳、宿舍、檔案、財產、車輛管理之督導考核及工程施工查核。
- (6) 國會聯絡、媒體公關事務之規劃、研擬及執行。
- (7) 工友（含技工、駕駛）之管理。
- (8) 本部災害防救之聯繫及安全防護。

8、人事處：掌理本部人事事項。

9、政風處：掌理本部政風事項。

10、會計處：掌理本部歲計及會計事項。

11、統計處：

- (1) 勞動情勢統計、產業勞動統計、勞工僱用統計與勞動公務統計資料之蒐集、編製及應用。
- (2) 勞動統計資料之發布及統計報告之編刊。
- (3) 勞動統計資料庫之建立及統計資料檔案之管理。

12、資訊處：

- (1) 本部與所屬機關（構）資訊應用服務策略之規劃及協調推動。
- (2) 資訊計畫之審議及電腦作業績效之輔導查核。
- (3) 本部與所屬機關（構）資通安全之規劃及推動。
- (4) 本部與所屬機關（構）共通性資訊系統與平臺之規劃、開發及維護。
- (5) 勞動資料庫及相關資訊之整合。
- (6) 本部與所屬機關（構）資訊應用環境之規劃及管理。

(三) 組織系統圖及預算員額說明表

1、組織系統圖

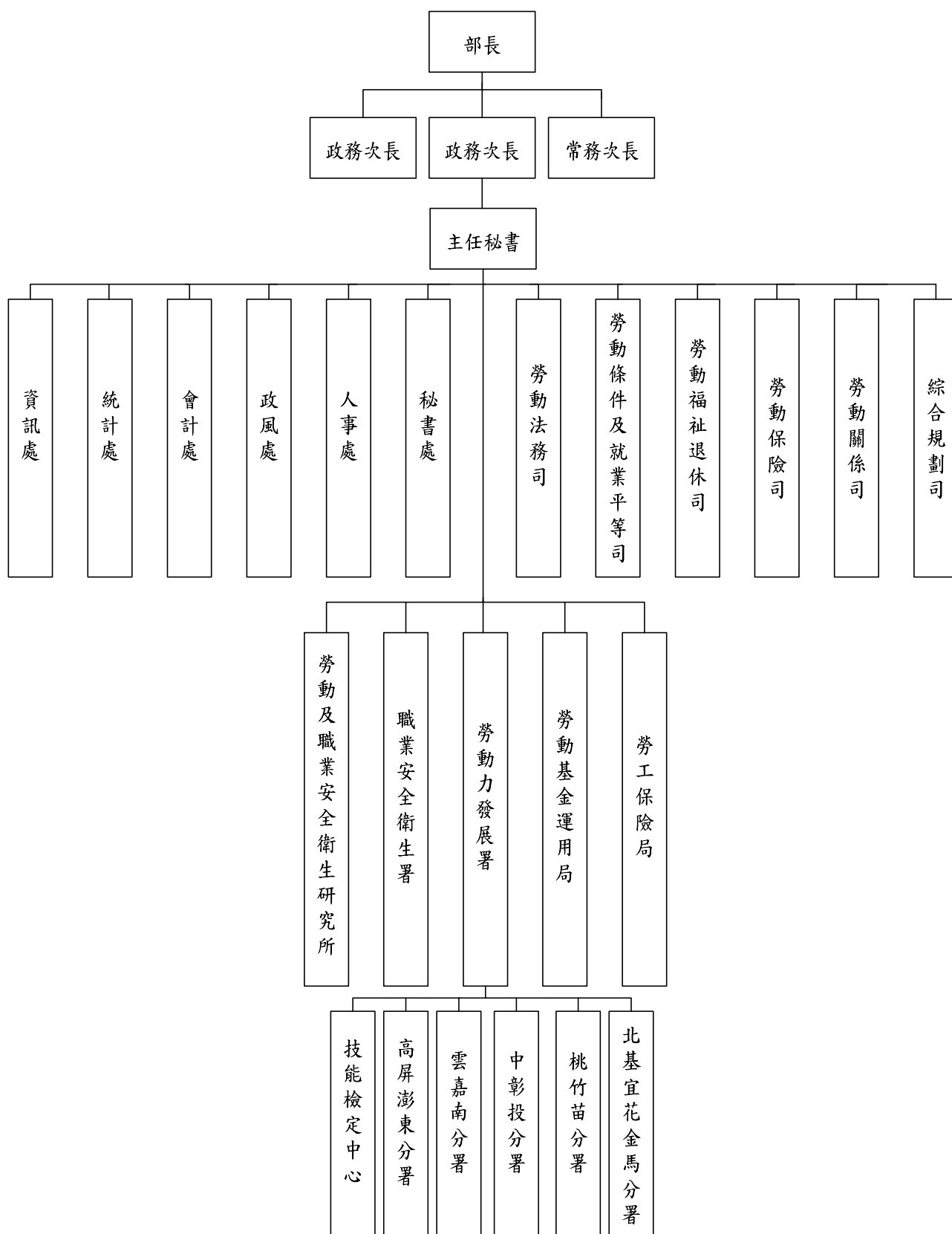

2、本部預算員額說明表

機 關	職員	工友	技工	駕駛	聘用	約僱	合計
勞動部	289	8	5	4	15	2	323

## 二、施政目標與重點

為持續積極保障及維護工作者勞動權益，本部秉持「安穩」、「安心」及「安全」的施政理念，推動公平穩定勞資關係，賡續完善勞動基準保障，支持新經濟、新科技模式工作者權益保護，加強營造友善工作環境，落實職場平權及就業平等，確保勞工保險及退休金制度穩定，精進就業服務效能，促進青年、婦女、中高齡及高齡者等國人就業，並協助改善疫後缺工、擴大就業，提供多元職訓管道，提升技能檢定服務量能，優化跨國勞動力聘僱管理制度，妥善運用跨國勞動力，完善職場減災策略，落實職業災害保險制度等重要施政目標。

本部依據行政院 113 年度施政方針，配合中程施政計畫及核定預算額度，並針對當前社經情勢變化及本部未來發展需要，編定 113 年度施政計畫，其目標與重點如下：

### （一）年度施政目標

#### 1、持續完善勞動基準保障，支持新經濟、新科技模式工作者權益保護

- （1）建構最低工資審議機制，擬定最低工資，確保勞工合理之最低工資。
- （2）持續檢討現行工時規範，以完善工時制度。
- （3）強化新經濟、新科技模式工作者就業機會、勞動權益、職業安全及勞動保險等面向之保障。

#### 2、加強營造友善工作環境，落實職場平權及就業平等

- （1）健全就業平等法制，加強職場性騷擾防治，精進職場平權宣導。
- （2）推動雇主提供哺（集）乳室及托兒設施措施，營造友善職場之育兒環境。
- （3）推廣工作生活平衡理念，支持企業辦理友善員工措施。

#### 3、確保勞工保險及退休金制度穩定

- （1）賡續檢討勞工保險相關制度及財務，維持勞工保險制度穩定運作；加強法規制度說明，提升勞工及投保單位對相關規範之瞭解。
- （2）積極查核舊制勞工退休準備金之提撥，持續宣導並鼓勵新制勞工自願提繳退休金。
- （3）落實勞動基金監理機制，增進勞動基金資產安全。
- （4）深化多元投資策略，強化投資研究及風險管控機制，穩健提升基金收益。

#### 4、精進就業服務效能，積極協助國人就業

- （1）賡續推動投資青年就業方案第二期，透過部會資源合作，協助青年職涯發展，培育並引導青年投入重點產業累積專業技能，穩定就業。
- （2）整合部會協助措施，推動中高齡者及高齡者就業促進計畫，協助中高齡及高齡失業者就業、在職者續留職場及支持退休者再就業。
- （3）辦理婦女再就業計畫，協助婦女自主訓練及再就業獎勵措施，並獎勵雇主提供工時調整職缺，促進婦女重新進入職場。

- (4) 落實疫後改善缺工擴大就業方案，積極運用就業獎勵措施，鼓勵雇主提供合理勞動薪資，促進國人投入疫後缺工產業，創造勞雇雙贏。
  - (5) 協助受淨零轉型影響勞工，提供推介就業、職業訓練等資源。
  - (6) 檢討就業保險相關規定，提升促進就業功能，增進勞工納保及給付權益。
- 5、提供多元職訓管道，提升技能檢定服務量能
- (1) 配合重點產業政策及勞工職涯發展需求，辦理多元就業導向職業訓練，充裕產業所需人才。
  - (2) 因應產業發展趨勢，串聯公私跨域合作、推展職能基準多元應用，強化技能檢定同步產業人才發展需求，落實教訓檢用合一目標。
- 6、優化跨國勞動力聘僱管理制度，妥善運用跨國勞動力
- (1) 因應經濟社會環境變化，強化留用外國專業及中階技術人才，研商推動重大跨國勞動力政策。
  - (2) 健全跨國勞動力法制，保障外國人在臺工作權益，衡平國人就業權益及事業單位用人需求。
  - (3) 加強國內外仲介公司許可管理，強化聘僱外國人法令宣導及諮詢申訴管道，提升外國人引進及業務管理。
  - (4) 強化新聘外國人入境一站式接機及講習服務，便捷雇主申請聘僱作業，提升外國人工作權益。
  - (5) 優化聘僱外國人線上申辦服務，簡化工作許可申辦規定，提供外國人數位工作許可，持續推動並擴大直接聘僱服務範疇。
- 7、推動公平穩定勞資關係
- (1) 推動勞工籌組工會及工會運作有利措施，持續推動團體協約簽訂之獎勵及協助措施。
  - (2) 賡續精進訴訟外紛爭解決、裁決及大量解僱勞工保護相關機制，強化法律扶助措施。
  - (3) 強化勞動教育扎根深植，提升國民勞動意識。
- 8、完善職場減災策略，落實職業災害保險制度
- (1) 健全職業傷病診治及職災勞工重建制度，結合區域醫療機構資源網絡；強化職業傷病通報，適時提供職災勞工必要服務，協助重返職場。
  - (2) 持續推動職業安全衛生自主管理制度，推廣職場防災教育訓練，提升產業風險管控能力。
  - (3) 精進職場減災策略，強化事業單位危害性化學品辨識評估、提升源頭管理及機械設備器具源頭管制，並加強營造業等高風險作業之安全衛生監督檢查，督促事業單位落實自主管理。
  - (4) 優化勞工健康服務量能與執行品質，協助事業單位落實勞工身心健康保護措施。

(二) 年度重要施政計畫

工作計畫名稱	重要計畫項目		實施內容
一、勞動關係業務	一	營造勞工有利結社環境	(一) 推動研修工會法制，強化有利籌組工會相關規劃。 (二) 推動有利勞工結社措施，鼓勵勞工成立工會。
	二	強化勞資誠信協商	(一) 提升勞資雙方協商知能，培育集體協商人才。 (二) 獎勵及協助勞資雙方簽訂團體協約，提升勞工福祉。
	三	建立迅速有效勞資爭議處理機制	(一) 精進勞資爭議調解及仲裁效能，提升處理勞資爭議調解及仲裁相關人員專業知能。 (二) 補助地方政府辦理勞資爭議仲裁與委託民間團體調解業務。 (三) 強化大量解僱勞工保護措施，推動法律扶助，保障勞工權益。
	四	健全不當勞動行為裁決機制	(一) 精進不當勞動行為裁決案件審理及行政救濟相關事務。 (二) 完備裁決相關制度，提升裁決審理效能。
	五	提升國民勞動觀念，推動勞資會議制度	(一) 提升國民勞動意識，以多元管道推行勞動教育。 (二) 維運更新全民勞教 e 網，編製勞動教育 e 化補充教材。 (三) 深植校園勞動權益概念。 (四) 落實勞資會議制度。
二、勞動條件及就業平等業務	一	落實勞動基準法，保障勞工法定權益	(一) 督導地方政府落實勞動基準法業務。 (二) 辦理勞動基準法令研習，督促雇主遵守法令。 (三) 檢討研修勞動基準法規，健全勞動基準法制。
	二	推動合理工資制度，落實特別保護規定	(一) 建構最低工資審議相關機制，擬定最低工資。 (二) 辦理積欠工資墊償基金管理作業；完備積欠工資墊償制度。 (三) 落實特別保護相關規範。
	三	建構彈性安全的工時規範	(一) 蒐集其他國家工時相關規範，以審視我國法制。

工作計畫名稱	重要計畫項目		實施內容
			(二) 檢討現行法定工時制度。 (三) 辦理勞動基準法工時制度研習，編印有關勞動基準法令、工時制度等資料。
	四	促進職場平權，落實就業平等	(一) 研修就業平等相關法制。 (二) 強化職場性騷擾防治，提升被害人保障。 (三) 召開性別平等工作會及性別平等工作申請審議業務。 (四) 辦理促進就業平等相關措施、政策宣導及教育訓練等業務。
三、勞動福祉退休業務	一	推動雇主提供哺(集)乳室與托兒設施措施	(一) 為促進員工子女托育服務，偕同地方政府輔導雇主提供哺(集)乳室與托兒設施措施。 (二) 辦理事業單位提供哺(集)乳室與托兒設施措施觀摩座談、專家諮詢輔導，以促進事業單位提供多元化育兒設施措施。
	二	輔導企業推動工作與生活平衡措施，打造友善職場環境	(一) 推廣友善職場作法，輔導與補助企業辦理工作生活平衡措施。 (二) 辦理教育訓練及專家入場輔導服務，培力企業規劃工作生活平衡措施知能。
	三	落實新、舊勞工退休金制度，強化勞工退休金權益保障	(一) 積極查核舊制勞工退休準備金，督促雇主落實按月及足額提撥義務。 (二) 編印勞工退休制度說明資料，辦理相關法令說明活動，加強宣導鼓勵新制勞工自願提繳退休金。
	四	落實勞動基金監理機制，增進勞動基金資產安全	(一) 每月召開「勞動基金監理會」會議，審議勞動基金運用計畫、資產配置、運用績效、預算及決算重要議案，強化外部監理機制。 (二) 審視勞動基金投資績效及勞工退休基金收支等相關報表，監督基金運用作業執行及法規遵循，提升日常監理效能。 (三) 辦理勞動基金收支、保管及運用

工作計畫名稱	重要計畫項目		實施內容
			業務實地查核，適時提出精進業務建議，維護基金資產安全。
四、勞動保險業務	一	提升就業保險促進就業功能	(一) 檢討就業保險法相關法規及解釋函令。 (二) 辦理就業保險法令及制度說明事宜，提升勞工及投保單位等人員對相關規範之瞭解。
	二	健全勞工保險制度及財務	(一) 檢討修正勞工保險條例相關法規及解釋函令。 (二) 配合整體年金政策期程，研謀勞工保險財務改善因應對策，維持制度穩定運作。 (三) 辦理勞工保險法令及制度說明事宜。
	三	完備勞工職業災害保險制度	(一) 檢討勞工職業災害保險相關法制。 (二) 辦理職業災害保險法令宣導說明事宜。
	四	強化保險業務監理功能	(一) 定期召開勞工保險監理會議，審議勞工保險、就業保險及勞工職業災害保險年度工作計畫、預決算及其他業務監理事項。 (二) 辦理勞工保險、就業保險及勞工職業災害保險業務檢查、財務帳務檢查及外部訪查等業務。



### 三、以前年度計畫實施成果概述

#### (一) 前(111)年度計畫實施成果概述

工作計畫	實施概況	實施成果
一、勞動關係業務	<p>一、營造勞工有利結社環境</p> <p>(一) 推動研修工會法制,完善工會組織制度,加強有利勞工結社相關措施</p> <p>(二) 輔導勞工籌組工會,營造工會有利運作環境,提升會員知能及協助工會運作</p> <p>二、促進勞資自治協商</p> <p>(一) 強化勞資雙方協商知能,輔導勞資雙方自治協商</p>	<p>1.邀集專家學者召開工會法裁處事項、工會組織變動及會務運作等實務議題相關會議 10 場次。</p> <p>2.111 年 11 月 15 日經立法院三讀通過工會法第 45 條修正條文。</p> <p>3.辦理「工會法制議題工作坊」2 場次,邀請工會幹部及專家學者參與對話。</p> <p>4.辦理「工會法制不當勞動行為研習會議」2 場次。</p> <p>5.辦理「111 年度工會業務知能研習暨聯繫會議」1 場次,邀集各地方政府針對工會實務運作各項議題進行研商,並齊一協處原則。</p> <p>1.補助工會團體辦理工會教育訓練,計補助 162 家工會。</p> <p>2.透過補助工會協助勞工籌組工會,辦理輔導勞工籌組工會教育補助、新成立工會勞工教育補助及獎勵工會成立措施,計 16 家次。</p> <p>3.補助工會運用行動通訊軟體,計補助 140 家工會。</p> <p>4.辦理青年及女性工會幹部相關訓練活動,計 3 場次。</p> <p>5.編製「工會組織運作實務參考手冊」,提供工會辦理會務參考運用。</p> <p>1.辦理 111 年度因應貿易自由化建立勞工有關團體協商概念之說明活動 3 場次,計 142 人次參加。</p> <p>2.辦理團體協約入廠輔導活動,受輔導團體協商之工會及事業單位,計 20 家次。</p> <p>3.辦理集體協商人才培訓活動,計 2 場次,共培訓 100 人。</p> <p>4.辦理簽訂團體協約實務分享及計畫說明會 2 場次,共 67 家參加。</p>

工作計畫	實施概況	實施成果
	<p>(二) 獎勵勞資雙方簽訂團體協約</p> <p>三、 提升勞資爭議處理效能</p> <p>(一) 辦理勞資爭議調解及仲裁訓練,提升勞資爭議調處人員專業知能</p> <p>(二) 運用民間團體資源,推動勞資爭議調解及仲裁業務</p> <p>(三) 健全大量解僱勞工保護措施,確保勞工權益</p>	<p>5. 研訂「團體協約之協商會議注意事項」,作為事業單位與工會協商程序之重要參考。</p> <p>6. 編印「團體協約法誠信協商義務參考手冊」,並置於本部網站提供各界瀏覽,作為勞資雙方協商團體協約之參考。</p> <p>7. 與美國聯邦調解調停署(FMCS)辦理臺美集體協商人才培訓研習會議及進行國際交流3場次,計170人次參加。</p> <p>核定獎勵簽訂團體協約之工會,計56件。</p> <p>1. 辦理111年度勞資爭議調解人訓練1場次,並製發調解人認證證書及簽證手冊27人,與辦理調解人執行調解業務視訊研習活動1場次,共215人參與。</p> <p>2. 111年5月11日修正發布「補助行政機關委託民間團體辦理勞資爭議調解實施要點」補助行政費金額等規定,及「行政機關委託民間團體辦理勞資爭議調解作業要點」部分規定,穩定整體勞資爭議調解品質。</p> <p>3. 辦理111年度勞資爭議處理及大量解僱勞工保護知能研習暨聯繫會議,計1場次。</p> <p>4. 頒發勞資爭議資深調解人感謝狀,計11人。</p> <p>1. 111年5月25日修正發布「補助行政機關辦理勞資爭議仲裁實施要點」,協助地方政府運用仲裁機制解決爭議。</p> <p>2. 補助民間團體辦理勞資爭議調解研習活動,計6場次。</p> <p>3. 辦理輔導事業單位建構企業內勞資爭議處理制度入廠輔導活動,計15場次。</p> <p>1. 完成印製大量解僱勞工保護法制說明摺頁4,000份,發送地方主管機關運用,並置於本部網站供民眾瀏覽。</p> <p>2. 完成編修大量解僱勞工保護法令解釋彙</p>

工作計畫	實施概況	實施成果
	<p>(四) 推動法律扶助，協助勞工權益救濟</p> <p>四、健全不當勞動行為裁決機制</p> <p>(一) 執行不當勞動行為裁決案件審理及行政訴訟相關事務</p> <p>(二) 完善裁決相關機制，提升裁決審理效能</p>	<p>編，並印製 3,000 份提供地方主管機關輔導事業單位落實法令。</p> <p>3.111 年 6 月 28 日及 11 月 24 日召開大量解僱勞工時勞動市場變動趨勢評估委員會各 1 場次。</p> <p>4.補助各地方主管機關辦理 111 年度「落實大量解僱勞工保護機制計畫」，計查訪 67 家次。</p> <p>5.111 年 5 月 10 日修正發布「補助行政機關落實大量解僱保護機制及入廠調處勞資爭議實施要點」，補助地方政府執行大量解僱勞工保護法協商及查訪規定，並協助入廠調處勞資爭議事件。</p> <p>1.委託民間團體辦理勞工法律扶助受理 3,713 件，核定扶助 3,129 件，且訴訟結果約 7 成有利於勞工。</p> <p>2.補助勞工勞動事件處理期間必要費用計 143 件及訴訟期間生活費用計 140 人次。</p> <p>3.與法律扶助基金會召開 4 場次會議，持續滾動檢討扶助措施，協助勞工維護權益。</p> <p>4.辦理 110 年度勞工訴訟扶助專案滿意度意見調查，整體服務滿意度達 90%。</p> <p>1.不當勞動行為裁決委員會受理案件 38 件，審理案件 63 件，作成決定 29 件，和解 6 件，撤回 18 件，審理中 10 件。</p> <p>2.召開調查會議計 89 場次，詢問會議計 25 場次，裁決會議計 43 場次。</p> <p>3.補助不當勞動行為裁決代理扶助，計 5 人次。</p> <p>4.補助工會出席不當勞動行為裁決調查會議及詢問會議交通費，計 37 場次。</p> <p>1.修正發布「不當勞動行為裁決委員案件審理給付報酬標準」。</p> <p>2.辦理「日本東京都勞動委員會事務局視訊交流會議」。</p>

工作計畫	實施概況	實施成果
	<p>五、提升國民勞動觀念</p> <p>(一) 提升國民勞動意識,以多元管道推廣勞動教育</p> <p>(二) 維運更新全民勞教 e 網,編製勞動教育 e 化補充教材</p> <p>(三) 輔導民間團體辦理勞動事務進修教育事宜</p> <p>(四) 深植校園勞動權益概念</p>	<p>3.辦理「臺美不當勞動行為裁決案例及制度交流研討視訊會議」。</p> <p>4.辦理「不當勞動行為裁決制度研修會議」。</p> <p>1.與全國性教師工會合作辦理提升勞動教育教師研習營 1 場次。</p> <p>2.為高中職及大專校院學生編修「職場高手秘笈」,置於全民勞教 e 網,並請教育部協助推廣。</p> <p>1.維運全民勞教 e 網,完成網站新增教師會員功能,並與教育部全國教師在職進修網進行資訊傳報作業,提供全國教師彈性多元的學習資源。</p> <p>2.發行全民勞教 e 網電子月報12期,網站年度新增瀏覽人次約262萬人次。</p> <p>3.為提升工會幹部及雇主勞動觀念,新製「如何做個稱職的幹部—工會幹部專業知能說明」、「如何做個稱職好雇主」等勞動教育線上課程。</p> <p>補助民間團體辦理勞動教育活動,計補助 1 家。</p> <p>1.進入32所高中職學校辦理勞動舞台劇巡迴活動,提升學生對勞動概念的瞭解。</p> <p>2.進入大專校院電資相關科系辦理5場次勞權扎根講座,並編製勞動教育手冊「電資人生涯攻略」提供學生參用。</p> <p>3.編製勞動教育繪本「小兔踏踏上學去」,並發送全國國民小學及圖書館。</p>
<p>二、勞動條件及就業平等業務</p>	<p>一、落實勞動基準法,保障勞工法定權益</p> <p>(一) 督導地方政府落實勞動基準法業務</p>	<p>為貫徹政府監督事業單位遵行勞動法令及保障勞工權益之政策,並強化中央與地方各級勞動行政人員之業務聯繫,辦理「111 年度勞動行政人員勞動法令研習暨聯繫會報」1 梯次,計 50 人參加。</p>

工作計畫	實施概況	實施成果
	<p>(二) 辦理勞動基準法令研習，督促雇主遵守法令</p> <p>(三) 檢討研修勞動基準法規，健全勞動基準法制</p> <p>二、 推動合理工資制度，檢討母性保護規定</p> <p>(一) 辦理基本工資審議作業，適時調整基本工資</p>	<p>為增進勞雇雙方對勞動基準法令之瞭解，加強勞雇關係，確保勞工權益，與各地方勞工行政主管機關合作辦理勞動基準法令研習會 26 場次，計 2,223 人次參與。</p> <p>1.111年3月14日勞動條1字第1110140177號函修正僱用部分時間工作勞工應行注意事項，配合勞工職業災害保險及保護法及性別工作平等法修法，修正相關規定。</p> <p>2.111年4月27日發函通知修正工作規則審核要點第9點附表，並自111年5月1日生效。另於111年6月15日發函通知修正工作規則參考手冊並公布於官網，供各界參考。</p> <p>3.111年6月27日修正「違反勞動基準法裁處罰鍰共通性原則」，增訂累計違法區間3年內再次違反同條規定時，主管機關應審酌加重罰鍰金額；另新增加重處分對象「依信用合作社法設立之信用合作社」，並自111年8月1日生效。</p> <p>4.召開「勞動基準諮詢會」第31次、第32次及第33次會議，就特殊工作時間工作者，討論法令調適之需要。</p> <p>1.召開基本工資工作小組會議，完成社會經濟情勢之影響評估報告，研究基本工資相關事宜，並持續掌握當前社會經濟數據。</p> <p>2.111年9月1日召開基本工資審議委員會第37次會議，邀請勞、資、政、學四方委員代表共同與會討論，結論：每月基本工資由新臺幣(以下同)2萬5,250元調整至2萬6,400元，調升1,150元，調幅為4.56%；每小時基本工資則比照每月基本工資之調幅，由168元調整至176元，自112年1月1日起實施。全案業經行政院核定，本部並於111年9月14日公告。</p>

工作計畫	實施概況	實施成果
	<p>(二) 推動最低工資法制,配合立法期程建置相關機制</p> <p>(三) 辦理積欠工資墊償基金管理作業;落實積欠工資墊償制度</p> <p>(四) 檢討特別保護相關規定,落實母性保護</p> <p>三、建構彈性安全的工時規範</p> <p>(一) 蒐集其他國家工時相關規範,以審視我國法制</p> <p>(二) 檢討現行法定工時制度</p>	<p>配合立法院社會福利及衛生環境委員會於111年5月19日審查黨團及立法委員所提最低工資法草案,提供回應說明。</p> <p>1.111年6月16日及12月12日分別召開第94、95次積欠工資墊償基金管理委員會。 2.111年11月4日訪視本部勞工保險局辦理積欠工資墊償業務之執行情形。</p> <p>1.因應司法院釋字第807號解釋宣告勞動基準法第49條第1項規定違憲而失效,研提勞動基準法部分條文修正草案,並於111年3月3日函報行政院審查。 2.配合勞工職業災害保險及保護法施行,111年5月31日發布修正「勞動基準法第四十五條無礙身心健康認定基準及審查辦法」有關規定,111年8月31日發布修正「勞動基準法第四十五條無礙身心健康認定基準及審查辦法適用對象工作申請書表」。</p> <p>完成蒐集及翻譯德國離岸風電工作時間規範。</p> <p>1.公告核定「海洋委員會海巡署艦隊分署海務技工」為勞動基準法第84條之1之工作者。 2.公告廢止「臺北市政府新聞處隨同市長行程之專業攝影技工及採訪車駕駛」及「公營事業單位於立法院列冊之國會聯絡工作人員」適用勞動基準法第84條之1。 3.函釋自112年1月1日起,各縣、市抽水站操作人員,採委外方式進用者,以及事業單位之首長、主管以及獲有配車人員之駕駛採委外方式進用者,不再適用勞動基準法第84條之1。 4.令釋勞工確診嚴重特殊傳染性肺炎,並經衛生主管機關通知居家照護或於指</p>

工作計畫	實施概況	實施成果
	<p>定處所收治，於隔離治療期間請病假者，請假日數併入住院傷病假計算，並溯自指揮中心111年4月8日公布「COVID-19確診個案居家照護管理指引」之日生效。</p> <p>5.函釋雇主因天災、事變或突發事件等特殊事由，而有延長勞工工時或停止其假期使其繼續工作，若雇主有於法定期限內通報當地主管機關，機關因故無法受理，因有通報事實，仍符勞動基準法第32條第4項及第40條第2項規定，通報截止期限如屬機關下班時間或放假日，得順延至該機關次一上班日下班前完成通報。</p> <p>6.公告修正勞動基準法第34條第2項但書適用範圍2次，共新增「16家公司之部分輪班人員」於天災、事變或突發事件之處理期間或勞雇雙方協商調整班次期間，得適用但書規定，以及製造業、批發業、綜合商品零售業及倉儲業之輪班人員，自111年6月13日至111年12月31日止，可適用但書規定。</p> <p>7.令釋勞動基準法第30條、第30條之1、第32條、第34條及第36條，有關雇主經工會同意，如事業單位無工會者，經勞資會議同意之規定，於雇主僱用勞工人數在3人以下，並經徵得個別勞工同意者，視為經勞資會議同意。</p> <p>8.111年12月21日函釋領有工程技術顧問公司管理條例所定工程技術顧問公司登記證，並依法得營業者，其所僱從事監造人員，亦得適用勞動基準法第84條之1規定。</p> <p>(三) 辦理勞動基準法工時制度研習，編印有關勞動基準法令、工時制度等資料</p> <p>四、 促進職場平權，落實就業平等</p> <p>(一) 研修就業平等相關法制</p>	<p>定處所收治，於隔離治療期間請病假者，請假日數併入住院傷病假計算，並溯自指揮中心111年4月8日公布「COVID-19確診個案居家照護管理指引」之日生效。</p> <p>5.函釋雇主因天災、事變或突發事件等特殊事由，而有延長勞工工時或停止其假期使其繼續工作，若雇主有於法定期限內通報當地主管機關，機關因故無法受理，因有通報事實，仍符勞動基準法第32條第4項及第40條第2項規定，通報截止期限如屬機關下班時間或放假日，得順延至該機關次一上班日下班前完成通報。</p> <p>6.公告修正勞動基準法第34條第2項但書適用範圍2次，共新增「16家公司之部分輪班人員」於天災、事變或突發事件之處理期間或勞雇雙方協商調整班次期間，得適用但書規定，以及製造業、批發業、綜合商品零售業及倉儲業之輪班人員，自111年6月13日至111年12月31日止，可適用但書規定。</p> <p>7.令釋勞動基準法第30條、第30條之1、第32條、第34條及第36條，有關雇主經工會同意，如事業單位無工會者，經勞資會議同意之規定，於雇主僱用勞工人數在3人以下，並經徵得個別勞工同意者，視為經勞資會議同意。</p> <p>8.111年12月21日函釋領有工程技術顧問公司管理條例所定工程技術顧問公司登記證，並依法得營業者，其所僱從事監造人員，亦得適用勞動基準法第84條之1規定。</p> <p>1.完成勞動基準法令研習會共26場次。</p> <p>2.完成編印「工時制度及彈性措施手冊」。</p> <p>1.111年1月12日修正公布「性別工作平等</p>

工作計畫	實施概況	實施成果
	<p>(二) 召開性別工作平等會及性別工作平等申請審議業務</p> <p>(三) 辦理促進就業平等相關措施、政策宣導及教育訓練等業務</p>	<p>法部分條文」，並經行政院指定自111年1月18日施行。</p> <p>2.111年1月18日修正發布「性別工作平等法施行細則」第7條、第9條、第15條。</p> <p>3.111年1月18日修正發布「育嬰留職停薪實施辦法」第2條及第9條。</p> <p>4.111年1月18日修正發布「產檢假與陪產檢及陪產假薪資補助要點」。</p> <p>召開 7 場次性別工作平等會議，完成審議 28 件。</p> <p>1.為落實就業平等相關法令，辦理就業平等相關研習活動26場次。</p> <p>2.111年4月27日辦理「職場平權種子師資培訓研習會」，計26人參加。</p> <p>3.完成編印「育嬰留職停薪期滿復職協助措施」2萬份摺頁。</p> <p>4.提供育嬰留職停薪期滿願意接受服務訊息之受僱者後續關懷協助手機簡訊計3萬2,055則。</p>
三、勞動福祉 退休業務	<p>一、 推動雇主提供哺（集）乳室及托兒設施措施</p> <p>(一) 補助雇主辦理哺（集）乳室、托兒設施或提供托兒措施，協助員工子女托育</p> <p>(二) 鼓勵雇主提供多元化托育服務，結合地方政府辦理相關觀摩座談、專家諮詢輔導</p> <p>二、 強化企業推動友善職場措施，促進員工工作與生活平衡</p> <p>(一) 輔導及補助企業辦理友善職場措施，增進員工工作與生活平衡</p>	<p>事業單位申請哺(集)乳室與托兒設(措)施經費補助，經審查後，補助 528 家次，計 3,629 萬餘元，其中新設置托兒設施計有 4 家。</p> <p>辦理哺(集)乳室與托兒設(措)施觀摩座談及諮詢輔導活動計 12 場次，共 787 位事業單位代表參加。</p> <p>辦理「推動工作與生活平衡補助計畫」，核定補助426家事業單位辦理勞工紓壓課程、友善家庭措施、兒童或長者臨時照顧空間、中高齡員工退休準備及調適協助措施等。</p>



工作計畫	實施概況	實施成果
	<p>(二) 支持企業建立員工協助方案機制,辦理教育訓練及專家入場輔導服務</p> <p>三、 落實勞退舊制雇主提撥準備金義務,鼓勵勞退新制勞工自提退休金</p> <p>(一) 督促地方政府加強查核勞工退休準備金,落實勞退舊制雇主提撥義務</p> <p>(二) 辦理勞工退休金制度宣導,鼓勵勞退新制勞工自願提繳退休金</p> <p>四、 強化勞動基金監理功能,確保勞動基金資產安全</p> <p>(一) 每月召開「勞動基金監理會」會議,審議勞動基金年度績效、運用計畫、資產配置、預算及決算重要議案,落實外部監理效能</p> <p>(二) 審視勞動基金投資績效及勞工退休基金收支等相關財務報表,加強日常監理基金資產、運用損益變動及相關法令遵循情形</p> <p>(三) 辦理勞動基金收支、保管及運用業務實地查核,並追蹤外部查核勞動基金運用局內稽、內控及人員管理等執行情形,以強化勞動基金監理機制</p>	<p>為協助事業單位辦理員工協助方案,辦理教育訓練 10 場次,計 1,559 人次參與。另成立「專家入場輔導小組」,提供事業單位諮詢建議,完成 43 場次入場輔導。</p> <p>督導雇主落實勞工退休準備金提撥義務,截至 111 年底勞工退休準備金足額提撥率達 99.8% (約 8 萬 4,784 家事業單位符合足額提撥)。</p> <p>111 年與各地方政府辦理勞工退休制度及法令說明會 26 場次,參與人數達 2,246 人,滿意度達 92.93%。截至 111 年底,勞工自願提繳退休金人數約 98 萬餘人,較 110 年底增加 15 萬餘人。</p> <p>召開 12 次勞動基金監理會會議,審議勞動基金收支及運用概況、年度預算、決算、資產配置暨投資運用計畫、勞動基金業務查核報告、年度稽核報告、國外委託經營實地履約管理經費概算等事項計 50 案。</p> <p>審視勞動基金每月財務報表,按月撰寫各基金之監理報告,分析其運用績效,並適時提出建議事項,以督促勞動基金運用局加強管理與稽核,強化監理效能。111 年度撰寫監理報告計 72 份,日常監理審核通知 1 案。</p> <p>辦理 4 次勞動基金收支、保管及運用業務實地查核,包括勞動基金國內、外自營投資與委託經營、勞工退休金收支管理、辦理外部稽核等業務,提出績效、風險、帳務及內部稽核等計 35 項建議事項。</p>

工作計畫	實施概況	實施成果
四、勞動保險業務	一、健全勞工保險制度，改善勞工保險財務 (一) 完善勞工保險法制，賡續檢討修正勞工保險條例相關法規及解釋函令	<ol style="list-style-type: none"> <li>1. 修正發布「職業災害勞工醫療期間退保繼續參加勞工保險辦法」，並自 111 年 5 月 1 日施行。</li> <li>2. 修正發布「勞工保險爭議事項審議辦法」部分條文，並自 111 年 5 月 1 日施行。</li> <li>3. 修正發布「被裁減資遣被保險人繼續參加勞工保險及保險給付辦法」，並自 111 年 5 月 1 日施行。</li> <li>4. 修正發布「災區受災勞工保險與勞工職業災害保險及就業保險被保險人保險費支應及傷病給付辦法」，並自 111 年 6 月 17 日施行。</li> <li>5. 公告 98、99、102 至 104 年度依規定請領勞工保險(下稱勞保)年金給付者，自 111 年 5 月起調整勞保年金給付金額。</li> <li>6. 函示勞保被保險人先申請老年給付，於審核期間再申請傷病給付者，其於申請老年給付前之傷病期間，得依規定請領傷病給付。</li> <li>7. 函示確診嚴重特殊傳染性肺炎(Covid-19)之勞保被保險人依規定自 111 年 4 月 8 日起進行居家照護之期間，得依勞工保險條例第 33 條規定請領普通傷病給付。</li> <li>8. 函示被保險人領取職業災害保險(下稱災保)部分失能年金期間，又繼續工作參加勞保，因普通傷病失能致終身無工作能力者，其勞保失能年金給付，應依勞工保險條例第 55 條第 2 項規定辦理，原領之部分失能年金繼續發給，並依相關規定減額調整。</li> <li>9. 核釋勞保被保險人因職業傷病致失能，經評估為終身無工作能力，領取災保失能給付者，應由保險人於診斷為實際永久失能之當日逕予退保。</li> <li>10. 函示被保險人診斷失能、死亡及離職日期為 112 年 1 月 1 日前者，勞、災保年金給付與就業保險失業給付及職</li> </ol>

工作計畫	實施概況	實施成果
	<p>(二) 持續檢討保險財務,維持年金制度之穩定運作</p> <p>(三) 辦理勞工保險法令及制度說明事宜,提升勞工及投保單位對相關規範之瞭解</p> <p>二、完備職業災害保障制度,增進職災勞工權益</p> <p>(一) 研訂「勞工職業災害保險及保護法」相關配套措施,以確保職災勞工保險權益</p>	<p>訓生活津貼之未成年子女審查條件,仍維持未滿 20 歲。</p> <p>11. 配合勞工職業災害保險及保護法施行,核定本部勞工保險局所報「職業工會漁會會員參加勞工保險及勞工職業災害保險欠繳保險費處理要點」及「勞動部勞工保險局欠費催收及轉銷呆帳處理要點」修正草案。</p> <p>1. 因應勞保財務問題,於 112 年編列 450 億元撥補勞保基金,並持續蒐集、溝通各界意見,研謀因應對策。</p> <p>2. 因應嚴重特殊傳染性肺炎疫情,111 年 7 月 7 日公告「勞動部對受嚴重特殊傳染性肺炎影響勞工紓困辦法」所定延緩勞工保險保險費繳納之申請相關事項。</p> <p>3. 辦理「111 年勞工保險被保險人紓困貸款」,受惠勞工 8 萬 1 千餘人,撥款總額達 81 億餘萬元。</p> <p>4. 研提「勞工保險局作業基金收支保管及運用辦法」修正草案,並於 111 年 3 月 16 日報請行政院核定發布。</p> <p>1. 辦理勞保相關法令及年金制度說明會 25 場次,宣導人數 2,132 人。</p> <p>2. 透過本部臉書說明勞保相關規定及權益,計 6 則貼文。</p> <p>1. 因應「勞工職業災害保險及保護法」(下稱災保法)施行,於 111 年 3 月底前完成發布該法施行細則等共 16 項授權子法。</p> <p>2. 為落實災保法各項罰鍰規定,於 111 年 4 月 28 日發布「勞工職業災害保險罰鍰案件處理程序及裁罰基準」,並自 111 年 5 月 1 日施行。</p> <p>3. 為配合災保法施行,會同衛生福利部於 111 年 4 月 1 日會銜發布「全民健康保險保險人受託辦理職業災害保險醫療</p>

工作計畫	實施概況	實施成果
	<p>(二) 辦理「勞工職業災害保險及保護法」法令及制度說明事宜，提升勞工及投保單位對相關規範之瞭解</p> <p>三、完備就業保險制度，提升促進就業功能</p> <p>(一) 檢討就業保險承保、給付及促進就業相關法規，完善就業安全體系及保障勞工權益</p>	<p>給付費用償付辦法」，並自 111 年 5 月 1 日施行。</p> <p>4. 為落實災保法各項保障措施辦理相關函釋作業共 14 則。</p> <p>5. 111 年 3 月 30 日修正發布「勞工保險失能給付標準」第 3 條附表，刪除女性被保險人請領生殖器失能須未滿 45 歲之年齡限制。</p> <p>6. 修正發布勞工職業災害保險投保薪資分級表，並自 112 年 1 月 1 日施行。</p> <p>1. 為增進第一線服務職災勞工人員對於災保法之知能，辦理「111 年度職業災害保險業務研習營」北區、中區及南區共 3 場次，參與人次計 265 人。</p> <p>2. 辦理全國各縣市職業災害保險說明會 25 場次，宣導人次 2,132 人。</p> <p>3. 為利勞資各界瞭解災保法相關制度及規定，完成「勞工職業災害保險及保護法制度說明動畫製作」案，並置於本部官方網站之災保法業務專區，供各界參閱。</p> <p>4. 配合災保法施行，印製「職業災害勞工保障權益手冊」計 12,000 本，並分送本部勞工保險局各地辦事處、職業安全衛生署(含財團法人職災預防與重建中心、各職業傷病防治中心、職能復健機構等)及各縣市政府，以利民眾索取運用。</p> <p>5. 透過網路媒體宣導勞工職災保險共 15 則，閱覽人數 6,124 人次。</p> <p>1. 修正就業保險法第 19 條之 2，刪除父母同為被保險人，不得同時請領育嬰留職停薪津貼規定，並於 111 年 1 月 18 日施行。</p> <p>2. 修正就業保險法第 19 條之 1，增列「無工作收入之父母」為受扶養眷屬加給範圍，並於 111 年 1 月 18 日施行。</p> <p>3. 配合勞工職業災害保險及保護法施行</p>

工作計畫	實施概況	實施成果
	<p>(二) 辦理就業保險法令及制度說明事宜,增進勞工及投保單位對相關規範之瞭解</p> <p>四、強化勞工保險及就業保險業務監理功能</p> <p>(一) 定期召開勞工保險監理會議,審議勞、就保險年度工作計畫及預、決算與其他業務監理事項</p> <p>(二) 辦理勞工保險及就業保險業務檢查、財務帳務檢查及外部訪查等業務</p>	<p>及實務作業需要,111年4月19日修正發布就業保險法施行細則,並於同年5月1日施行。</p> <p>4. 因應嚴重特殊傳染性肺炎疫情,111年7月7日公告「勞動部對受嚴重特殊傳染性肺炎影響勞工紓困辦法」所定延緩就業保險保險費繳納之申請相關事項。</p> <p>1. 辦理就保相關法令及制度說明會及研習營3場次,參與人數計202人,強化本部勞工保險局、勞動力發展署及地方政府第一線服務人員之就業保險專業知能。</p> <p>2. 編印「失業勞工保障權益手冊」20,300本,送各公立就業服務機構及勞工保險局,並置於本部網站,供民眾下載。</p> <p>3. 透過本部臉書、勞教e網等多元管道方式說明就保相關規定及權益,計8則貼文。</p> <p>按月召開勞工保險監理會議,完成處理議案共91案,分別為報告案74案、討論案17案。</p> <p>1. 辦理業務檢查及財務帳務檢查,共提出12項建議事項,並經勞工保險監理會議審議通過,函請勞工保險局辦理。</p> <p>2. 辦理勞工保險及就業保險第12條業務訪視檢查計5場次,共提出9項建議事項,並經勞工保險監理會議審議通過,函請勞工保險局、勞動力發展署,職業安全衛生署及勞動福祉退休司等相關單位辦理。</p>
五、一般行政業務	<p>一、取得自有辦公廳舍計畫</p> <p>(一) 辦理辦公廳舍裝修工程委託專案管理(含監造)技術服務案招標作業並決標</p>	<p>1. 辦公廳舍裝修工程委託專案管理(含監造)技術服務案招標作業於110年5月10日完成決標作業。</p> <p>2. 辦公廳舍裝修工程統包工程於111年4</p>

工作計畫	實施概況	實施成果
	(二) 辦理辦公廳舍裝修工程統包工程招標作業並決標 (三) 辦理辦公廳舍產權購置，並進行裝修工程施工、驗收及搬遷作業	月 7 日完成決標作業。 3. 志清大樓之土地及建物部分權利範圍於 111 年 3 月 18 日產權移轉完成、建築物於 111 年 3 月 31 日完成點交，裝修工程於 111 年 8 月 7 日開工，112 年 2 月完成搬遷作業。

(二) 上年度已過期間(112年1月1日至6月30日止)計畫實施成果概述

工作計畫	實施概況	實施成果
<p>一、勞動關係業務</p>	<p>一、營造勞工有利結社環境</p> <p>(一) 推動研修工會法制,強化有利籌組工會相關規劃</p> <p>(二) 強化有利勞工結社措施,鼓勵勞工成立工會</p> <p>二、強化勞資協商能力</p> <p>(一) 強化勞資雙方協商意識及能力,培育集體協商人才</p> <p>(二) 輔導及獎勵勞資雙方協商及簽訂團體協約,提升工會會員勞動權益</p> <p>(三) 落實勞資會議制度</p>	<p>邀集專家學者召開有關工會法施行細則第2條第1項及第2項違憲審查法制研討及工會聯合組織籌組實務運作議題等相關會議,計6場次。</p> <p>1.補助工會團體辦理工會教育訓練,計補助144家次工會。</p> <p>2.透過補助工會協助勞工籌組工會,辦理新成立工會勞工教育補助,計1場次;另獎勵工會成立措施,計5家。</p> <p>3.補助工會運用行動通訊軟體,計補助134家工會。</p> <p>1.規劃辦理112年度因應貿易自由化建立勞工有關團體協商概念之說明活動,計3場次,預計120人次參加。截至6月底辦理說明活動1場次,計39人次參與。</p> <p>2.規劃辦理團體協約入廠輔導活動,受輔導團體協商之工會及事業單位,預計25家次。</p> <p>3.規劃辦理事業單位場與工會場集體協商人才培訓活動各2場次,預計120人次參加。</p> <p>4.112年6月27日及6月29日辦理簽訂團體協約實務及計畫說明會2場次,計100人次參加。</p> <p>核定獎勵簽訂團體協約之工會,計31件。</p> <p>1.核定補助16個直轄市及縣市政府推動勞資會議機制,辦理勞資會議說明及入廠輔導活動;並持續維運勞資會議代表名單線上備查系統,截至6月底,計有3萬9,239家事業單位透過線上完成備查程序。</p>

工作計畫	實施概況	實施成果
	<p>三、 建構迅速有效勞資爭議處理機制</p> <p>(一) 優化勞資爭議調解及仲裁效能,提升處理勞資爭議調解及仲裁相關人員專業知能</p> <p>(二) 補助地方政府辦理勞資爭議仲裁與委託民間團體調解業務</p> <p>(三) 落實大量解僱勞工保護措施,確保勞工權益</p> <p>(四) 推動法律扶助,協助勞工權益救濟</p> <p>四、 健全不當勞動行為裁決機制</p>	<p>2.與臺灣證券交易所股份有限公司及財團法人中華民國證券櫃檯買賣中心合作,於 112 年 2 月 24 日修正「國內初次申請上市(櫃)公司檢附勞資會議紀錄相關文件之作法說明」,配合查明申請公司最近 1 年內是否依法舉辦勞資會議,以促進事業單位落實勞動法遵。</p> <p>1. 規劃辦理 112 年勞資爭議調解人認證訓練及調處人員培訓活動,各 1 場次。</p> <p>2. 召開勞資爭議調解人註銷證書審查小組會議,計 1 場次。</p> <p>3. 規劃辦理輔導事業單位建構企業內勞資爭議處理制度入廠輔導活動,計 10 場次。</p> <p>1. 112 年 3 月 22 日修正發布「補助行政機關辦理勞資爭議仲裁實施要點」部分規定。</p> <p>2. 規劃補助民間團體辦理勞資爭議調解研習活動,預計 8 場次。</p> <p>1. 召開大量解僱勞工趨勢評估委員會會議,計 1 場次。</p> <p>2. 邀請各地方主管機關召開大量解僱實務研商會議,計 2 場次。</p> <p>1. 委託民間團體辦理勞工法律扶助,計受理 849 件,核定扶助 610 件,且訴訟結果約 7 成有利於勞工。</p> <p>2. 補助勞工勞動事件處理期間必要費用及生活費用,計 59 人次。</p> <p>3. 與法律扶助基金會召開 1 場次工作及業務聯繫會議,持續滾動檢討扶助措施,協助勞工維護權益。</p>



工作計畫	實施概況	實施成果
	<p>(一) 辦理不當勞動行為裁決案件審理及行政救濟相關事務</p> <p>(二) 精進裁決相關制度,提升裁決審理效能</p> <p>五、 提升國民勞動觀念</p> <p>(一) 提升國民勞動意識,以多元管道推廣勞動教育</p> <p>(二) 維運更新全民勞教 e 網,編製勞動教育 e 化補充教材</p> <p>(三) 深植校園勞動權益概念</p>	<p>1.不當勞動行為裁決委員會受理案件計 27 件, 審理案件計 34 件, 作成決定 6 件, 和解 5 件, 審理中 26 件。</p> <p>2.召開調查會議計 46 場次, 詢問會議計 6 場次, 裁決會議計 15 場次。</p> <p>1.補助不當勞動行為裁決代理扶助, 計 5 人次。</p> <p>2.補助勞工及工會出席不當勞動行為裁決調查會議及詢問會議交通費, 計 43 場次。</p> <p>3.延長「不當勞動行為裁決調查程序視訊作業試辦要點」至 112 年 12 月 31 日。</p> <p>4.112 年 3 月 16 日辦理「日本東京都勞動委員會事務局視訊交流會議」。</p> <p>為高中職及大專校院學生編修「職場高手秘笈」, 置於全民勞教 e 網, 並請教育部協助推廣。</p> <p>維運全民勞教 e 網, 發行全民勞教 e 網電子月報 6 期; 並規劃編製籌組工會程序說明之線上課程。</p> <p>規劃於下半年度進入國小、高中職學校辦理勞動舞台劇巡迴活動、進入大專校院辦理勞權扎根講座, 並規劃於各地圖書館舉辦勞動教育繪本「小兔踏踏上學去」說故事推廣活動等, 以提升學生對勞動概念的瞭解。</p>
二、勞動條件及就業平等業務	<p>一、 落實勞動基準法, 保障勞工法定權益</p> <p>(一) 督導地方政府落實勞動基準法業務</p> <p>(二) 辦理勞動基準法令研習, 督促雇主遵守法令</p>	<p>規劃於 112 年 9 月辦理「112 年度勞動行政人員勞動法令研習暨聯繫會報」1 梯次, 以強化中央與地方各級勞動行政人員之業務聯繫。</p> <p>截至 112 年 6 月 30 日止, 已與各地方勞工行政主管機關合作辦理完成 12 場次勞動基準法令研習會, 督促事業單位落</p>

工作計畫	實施概況	實施成果
	<p>(三) 檢討研修勞動基準法規，健全勞動基準法制</p> <p>二、推動合理工資制度，檢討母性保護規定</p> <p>(一) 辦理基本工資審議作業，適時調整基本工資</p> <p>(二) 配合立法期程推動最低工資法制，建構最低工資審議相關機制</p> <p>(三) 辦理積欠工資墊償基金管理作業；落實積欠工資墊償制度</p> <p>(四) 檢討特別保護相關規定，落實母性保護</p> <p>三、建構彈性安全的工時規範</p> <p>(一) 蒐集其他國家工時相關規範，以審視我國法制</p> <p>(二) 檢討現行法定工時制度</p>	<p>實法令規定，計 1,144 人次參與。</p> <p>112 年 3 月 15 日召開勞動基準諮詢會第 34 次會議，就特殊工作時間工作者，討論法令調適之需要。</p> <p>112 年 3 月 29 日及 6 月 19 日分別辦理基本工資工作小組第 24 及 25 次會議，持續掌握當前社會經濟情勢。</p> <p>持續推動最低工資法制，配合行政院審查作業研議辦理。</p> <p>112 年 6 月 7 日完成積欠工資墊償基金業務執行情形報告，以瞭解並掌握當前基金提繳及墊償狀況。</p> <p>112 年 5 月 1 日修正發布勞工請假規則第 9 條，保障妊娠未滿 3 個月流產勞工請假工資權益。</p> <p>完成蒐集及翻譯歐盟工時指令。</p> <p>1. 衡酌勞動現場實務需求，112 年 4 月 21 日公告修正「勞動基準法第 34 條第 2 項但書適用範圍」，新增上評資源循環股份有限公司嘉義廠之輪班人員於天災、事變或突發事件之處理期間或勞雇雙方協商調整班次期間，可適用該條但書規定；上評科技實業股份有限公司輪班人員自 112 年 4 月 21 日起停止適用但書規定。</p> <p>2. 112 年 5 月 1 日發布解釋令，勞工請普通傷病假一次連續超過 30 日以上計算，以其提出假單請假期間為據，惟請假證明所載治療或休養期間含</p>

工作計畫	實施概況	實施成果
	<p>(三) 辦理勞動基準法工時制度研習,編印有關勞動基準法令、工時制度等資料</p> <p>四、 促進職場平權,落實就業平等</p> <p>(一) 研修就業平等相關法制</p> <p>(二) 召開性別工作平等會及性別工作平等申請審議業務</p> <p>(三) 辦理促進就業平等相關措施、政策宣導及教育訓練等業務</p>	<p>括其連續二次以上請假期間者,得合併計算。</p> <p>3.鑒於 COVID-19 疾病嚴重度下降,國內自 112 年 5 月 1 日起防疫降階,「嚴重特殊傳染性肺炎(COVID-19)」調整為第四類傳染病,本部依據中央流行疫情指揮中心於 COVID-19 為第五類傳染病期間,所發布之令釋已有未合,配合廢止解釋令計 3 則。</p> <p>完成勞動基準法令研習會計 12 場次。</p> <p>1.112 年 1 月 18 日召開「性別工作平等法第 34 條處分救濟程序相關疑義研商會議」。</p> <p>2.112 年 4 月 6 日召開「性別工作平等申訴審議處理辦法研修會議」。</p> <p>3.112 年 4 月 13 日召開「修正事業單位同工同酬自我檢核表(試行版)研商會議」。</p> <p>4.112 年 6 月 17 日召開「研訂職場性騷擾申訴處理指引研商會議」。</p> <p>5.112 年 6 月 26 日召開「職場性騷擾行為申訴處理機制研商會議」。</p> <p>6.112 年 6 月 29 日召開「建立職場性騷擾被害人相關支持服務研商會議」。</p> <p>召開 2 場次性別工作平等會議,完成審議 7 件。</p> <p>1.為落實就業平等相關法令,辦理就業平等相關研習活動 9 場次,計 672 人參加。</p> <p>2.完成編印「育嬰留職停薪期滿復職協助措施」2 萬份摺頁。</p> <p>3.提供育嬰留職停薪期滿願意接受服務</p>

工作計畫	實施概況	實施成果
		<p>訊息之受僱者後續關懷協助手機簡訊計 1 萬 3,085 則。</p>
<p>三、勞動福祉 退休業務</p>	<p>一、 協助雇主提供哺（集）乳室與托兒設施措施</p> <p>（一） 為落實員工子女托育服務，偕同地方政府輔導雇主提供哺（集）乳室與托兒設施措施</p> <p>（二） 辦理事業單位提供哺（集）乳室與托兒設施措施觀摩座談、專家諮詢輔導，以推動事業單位提供多元化育兒設施措施</p> <p>二、 支持事業單位推動工作與生活平衡措施，營造友善職場</p> <p>（一） 輔導及補助事業單位辦理工作生活平衡措施，協助事業單位支持員工平衡工作與家庭生活</p> <p>（二） 辦理教育訓練及專家入場輔導服務，協助事業單位建立員工協助措施</p> <p>三、 強化勞退舊制雇主提撥準備金義務，鼓勵勞退新制勞工自提退休金</p> <p>（一） 督促地方政府加強查核雇主落實勞工退休準備金提撥義務</p> <p>（二） 辦理勞工退休金制度及法令說明事宜，增進勞工及事業單位對相關規</p>	<p>事業單位申請哺（集）乳室與托兒設施措施經費補助，經審查後共補助 188 家，計 1,241 萬餘元，其中新設置托兒設施計有 2 家。</p> <p>辦理哺（集）乳室與托兒設施措施觀摩座談及諮詢輔導活動 6 場次，計 340 位事業單位代表參加。</p> <p>辦理「推動工作與生活平衡補助計畫」，112 年截至 6 月底共核定補助 390 家事業單位辦理員工紓壓課程、友善家庭措施、設置臨時兒童照顧空間及中高齡員工退休準備與調適協助措施等。</p> <p>為協助事業單位辦理員工協助方案，112 年截至 6 月底辦理教育訓練 6 場次，計 1,160 人次參與。另成立「專家入場輔導小組」，提供事業單位諮詢建議，完成 25 場次入場實地輔導。</p> <p>督導雇主落實勞工退休準備金提撥義務，截至 112 年 6 月底，足額提撥率達 98.9%（約 7 萬 8,429 家符合足額提撥）。</p> <p>112 年截至 6 月底，本部偕同地方政府辦理實體勞工退休金制度及法令說明會 24 場次，參與人數 2,087 人。截至 6 月底，</p>

工作計畫	實施概況	實施成果
	<p>範之瞭解，並鼓勵勞退新制勞工自願提繳退休金</p> <p>四、優化勞動基金監理機制，維護勞動基金資產安全</p> <p>(一) 落實外部監理機制，每月召開「勞動基金監理會」會議，審議勞動基金年度績效、運用計畫、資產配置、預算及決算重要議案</p> <p>(二) 強化日常監理效能，審視勞動基金投資績效及勞工退休基金收支等相關財務報表，監督基金運用作業執行及法規遵循</p> <p>(三) 辦理勞動基金收支、保管及運用業務實地查核，以達早期發現潛在危機與精進作業流程，據以督促與提出建議</p>	<p>勞工自願提繳退休金人數約 102 萬餘人，較 111 年年底增加 4 萬餘人。</p> <p>召開 6 次勞動基金監理會會議，審議勞動基金收支及運用概況、年度預算、決算、資產配置暨投資運用計畫、勞動基金業務查核報告、年度稽核報告、國外委託經營實地履約管理經費概算及就業保險基金短期週轉等事項計 24 案。</p> <p>審視勞動基金每月財務報表，按月撰寫各基金之監理報告，分析其運用績效，並適時提出建議事項，督促勞動基金運用局加強管理與稽核，截至 6 月 30 日止共撰寫 36 份監理報告。</p> <p>辦理 2 次勞動基金收支、保管及運用業務實地查核，包括勞動基金國內、外自營投資與國內委託經營等業務，提出國內債券投資、內控機制、績效考核、風險控管、帳務、委託遴選、日常監管及內部稽核等計 28 項建議事項。</p>
四、勞動保險業務	<p>一、完備就業保險制度，提升促進就業功能</p> <p>(一) 賡續檢討就業保險法相關法規及解釋函令，增進勞工納保及給付權益</p> <p>(二) 辦理就業保險法令及制度說明事宜，提升勞工及投保單位等人員對相關規範之瞭解</p> <p>二、健全勞工保險制度，改善勞工保險財務</p>	<p>1. 函示與本國人結婚且取得外僑永久居留證外國人，後因離婚或配偶死亡致婚姻關係消滅後，是否仍適用就業保險疑義。</p> <p>2. 研議「65 歲以上者納入就業保險適用對象可行性」議題。</p> <p>1. 規劃辦理就業保險研習營相關事宜。</p> <p>2. 透過本部臉書說明就業保險相關規定及權益，計 4 則貼文。</p>

工作計畫	實施概況	實施成果
	<p>(一) 賡續檢討修正勞工保險條例相關法規及解釋函令</p> <p>(二) 配合整體年金政策期程，研謀勞保財務改善因應對策，維持制度穩定運作</p>	<ol style="list-style-type: none"> <li>1. 112 年 4 月 24 日公告 100 年度、101 年度、105 年度至 107 年度依規定請領勞工保險年金給付者，因消費者物價指數累計成長率已達法定調整標準，自 112 年 5 月起調整勞工保險年金給付金額。</li> <li>2. 核釋勞工保險被保險人於勞工職業災害保險及保護法施行前，發生職業災害致終身無工作能力之失能或死亡保險事故，其本人或受益人依該法第 103 條選擇適用該法規定請領保險給付，如另符合勞工保險條例所定保險給付條件時，應依勞工保險條例第 65 條之 3 規定辦理。</li> <li>3. 函示公司、行號以外事業單位非對外代表該單位之實際從事勞動之人員，其身分相當公司之董事、商業登記之合夥人或依法委任之經理人者，得比照勞工保險條例第 8 條第 1 項第 3 款及勞工職業災害保險及保護法第 9 條第 1 項第 2 款規定辦理加保。</li> <li>4. 函示村（里）辦公處辦理「兒少課後照顧」業務僱用之員工參加勞工保險、就業保險，及提繳勞工退休金等事宜，比照本部 107 年 8 月 28 日勞動保 2 字第 1070140431 號函及 108 年 3 月 14 日勞動保 2 字第 10801401501 號函釋規定辦理。</li> <li>5. 函示自 112 年 3 月 20 日起確診 COVID-19 經住院診療者，始得依勞工保險條例第 33 條規定請領傷病給付。</li> </ol> <ol style="list-style-type: none"> <li>1. 因應勞保財務問題，於 112 年 2 月辦理撥補勞保基金 450 億元事宜，另據「疫後強化經濟與社會韌性及全民共享經濟成果特別條例」規定，辦理「挹注勞工保險基金」計畫提報及編列特別預算 300 億元，並持續蒐集、溝通各界意見，研謀因應對策。</li> <li>2. 辦理「112 年勞工保險被保險人紓困貸款」，受惠勞工 9 萬 1 千餘人，撥款總額達 91 億餘萬元。</li> </ol>

工作計畫	實施概況	實施成果
	<p>(三) 辦理勞工保險法令及制度說明事宜,提升勞工及投保單位等人員對相關規範之瞭解</p> <p>三、完備職業災害保障制度,增進職災勞工權益</p> <p>(一) 適時檢討勞工職業災害保險相關規定,落實勞工職災給付權益</p> <p>(二) 辦理職業災害保險法令及制度說明事宜,提升勞工及投保單位等人員相關法令知能</p> <p>四、強化保險業務監理功能</p> <p>(一) 定期召開勞工保險監理會議,審議勞工保險、就業保險及勞工職業災害保險年度工作計畫、預決算及其他業務監理事項</p> <p>(二) 辦理勞工保險、就業保險及勞工職業災害保險業務檢查、財務帳務檢查及外部訪查等業務</p>	<p>1.辦理勞工保險相關法令及年金制度說明會 17 場次,宣導人數 1,352 人。</p> <p>2.透過本部臉書說明勞工保險相關規定及權益,計 3 則貼文。</p> <p>1.函示職業訓練機構受政府委託辦理公務人員之訓練者,或為其所屬人員辦理相關內部教育訓練者,不適用災保法第 8 條規定。</p> <p>2.函示產業人才投資方案之參訓學員不適用災保法第 8 條規定。</p> <p>3.函示災保法施行前發生職災死亡事故,其遺屬已依勞工保險條例領取 10 個月喪葬津貼者,於該法施行後始符合遺屬年金條件時,得分別依勞保條例請領喪葬津貼及依災保法申請遺屬年金給付。</p> <p>4.訂定發布「勞工保險被保險人離職退保後診斷罹患職業性間皮細胞瘤死亡勞工之慰問金發放要點」,以保障罹患該職業病致死亡之家屬權益。</p> <p>1.辦理全國各縣市職業災害保險說明會 17 場次,宣導人數 1,352 人。</p> <p>2.透過本部臉書說明職災保險相關規定及權益,計 4 則貼文。</p> <p>按月召開勞工保險監理會議,完成審議勞工保險、就業保險及勞工職業災害保險年度工作計畫及預、決算與其他業務監理事項案共 48 案,分別為報告案 37 案、討論案 11 案。</p> <p>1.完成 112 年度勞工保險、就業保險及勞工職業災害保險業務檢查簡報會議,並刻正辦理案件抽查事宜。</p> <p>2.已規劃 112 年保險業務及就業保險法第 12 條促進就業措施外部訪視相關事宜。</p>

工作計畫	實施概況	實施成果
五、一般行政業務	一、取得自有辦公廳舍計畫 (一) 辦公廳舍裝修統包工程施工及驗收完成 (二) 搬遷進駐新址(志清大樓) (三) 舊址(館前大樓)拆除復原	1.本部已完成辦公廳舍裝修工程施工及驗收作業，並於 112 年 2 月 20 日完成搬遷作業。 2.舊址(館前大樓)於 112 年 2 月 26 日拆除復原並於 112 年 3 月 1 日點交返還合作金庫商業銀行股份有限公司。



## 貳、主要表



**勞動部**  
**歲入來源別預算表**  
中華民國113年度

經資門併計

單位：新臺幣千元

科 目				本年度 預算數	上年度 預算數	前年度 決算數	本年度與 上年度比較	說 明
款	項	目 節	名稱及編號					
			合 計	28,401	26,520	29,373	1,881	
2			040000000 罰款及賠償收入	2,500	2,000	1,210	500	
	147		043001000 勞動部	2,500	2,000	1,210	500	
		1	043001010 罰金罰鍰及怠金	2,500	2,000	1,170	500	
		1	043001011 罰金罰鍰	2,500	2,000	1,170	500	本年度預算數係違反工會法及團體協約法規定之罰鍰收入。
		2	043001030 賠償收入	-	-	40	-	
		1	043001031 一般賠償收入	-	-	40	-	前年度決算數係廠商違約逾期交貨等賠償收入。
3			050000000 規費收入	24,441	24,482	26,203	-41	
	120		053001000 勞動部	24,441	24,482	26,203	-41	
		1	053001030 使用規費收入	24,441	24,482	26,203	-41	
		1	053001033 資料使用費	14	14	11	-	本年度預算數係提供文書檔案閱覽、查閱、抄錄等工本費收入。
		2	053001037 服務費	24,427	24,468	26,192	-41	本年度預算數係商港管理機關提撥商港服務費總額千分之五，其中18,538千元撥充作為規劃商港相關工會勞工福利之用。
4			070000000 財產收入	873	-	468	873	
	165		073001000 勞動部	873	-	468	873	
		1	073001010 財產孳息	873	-	456	873	
		1	073001011 利息收入	873	-	456	873	本年度預算數係辦理育嬰留職停薪薪資補助、產檢假薪資補助、陪產檢及陪產假薪資補助等專戶存款之利息收入。
		2	073001050 廢舊物資售價	-	-	12	-	前年度決算數係出售廢舊物品等收入。
7			120000000 其他收入	587	38	1,491	549	

**勞動部**  
**歲入來源別預算表**  
中華民國113年度

經資門併計

單位：新臺幣千元

科 目				本年度 預算數	上年度 預算數	前年度 決算數	本年度與 上年度比較	說 明	
款	項	目	節						名稱及編號
164				1230010000					
				勞動部	587	38	1,491	549	
			1		1230010200				
				雜項收入	587	38	1,491	549	
		1		1230010201					
			1	收回以前年度歲出	-	-	429	-前年度決算數係美商美國總統輪船有限公司台灣分公司高雄辦事處企業工會解散繳回商港服務費累積結餘。	
			2	1230010210					
			2	其他雜項收入	587	38	1,062	549	本年度預算數係借用宿舍員工自薪資扣回繳庫數、停車場使用費及政府出版品展售等收入。



**勞動部**  
**歲出機關別預算表**

中華民國 113 年度

經資門併計

單位：新臺幣千元

科 目				本年度 預算數	上年度 預算數	前年度 決算數	本年度與 上年度比較	說 明	
款	項	目	節						名稱及編號
								上年度增列415,896千元。	
				6330010000 福利服務支出	730,822	771,355	3,204,783	-40,533	
		2		6330010100 一般行政	497,977	520,852	521,774	-22,875	1. 本年度預算數497,977千元，包括人事費419,633千元，業務費67,831千元，設備及投資10,314千元，獎補助費199千元。 2. 本年度預算數之內容與上年度之比較如下： (1) 人員維持費419,633千元，較上年度核實增列人事費3,984千元。 (2) 基本行政工作維持費51,963千元，較上年度減列25,904千元，包括： <1>基本行政工作維持經費51,963千元，較上年度減列辦公大樓及停車位租金等經費12,465千元。 <2>上年度勞動部取得自有辦公廳舍計畫預算業已編竣，所列13,439千元如數減列。 (3) 統計業務管理經費11,556千元，較上年度增列建置新版勞動統計資料庫及查詢系統等經費1,535千元。 (4) 勞動資訊業務經費14,825千元，較上年度減列電腦機房、資訊硬體之維護等經費2,490千元。
		3		6330011100 綜合規劃業務	11,390	11,123	9,182	267	1. 本年度預算數11,390千元，包括業務費9,295千元，獎補助費2,095千元。 2. 本年度預算數之內容與上年度之比較如下： (1) 策劃政策推展經費1,695千元，與上年度同。 (2) 強化計畫管考經費1,425千元，與上年度同。 (3) 強化人力資源規劃經費2,935千元，與上年度同。

**勞動部**  
**歲出機關別預算表**

中華民國 113 年度

經資門併計

單位：新臺幣千元

科 目				本年度 預算數	上年度 預算數	前年度 決算數	本年度與 上年度比較	說 明
款	項	目	節					
		4		60,619	59,921	56,979	698	<p>(4)強化國際事務經費4,013千元，較上年度增列補助民間團體參與國際勞工事務等經費437千元。</p> <p>(5)因應貿易自由化之政策規劃協調與勞工支持服務經費1,322千元，較上年度減列辦理自由貿易協定等議題相關會議等經費170千元。</p> <p>1. 本年度預算數60,619千元，包括業務費17,299千元，獎補助費43,320千元。</p> <p>2. 本年度預算數之內容與上年度之比較如下：</p> <p>(1)促進工會組織自由化經費19,550千元，較上年度增列補助工會辦理教育訓練等經費770千元。</p> <p>(2)強化團體協約，推動派遣勞工保護法制經費2,225千元，較上年度減列辦理勞動契約法制座談會等經費10千元。</p> <p>(3)建立迅速有效勞資爭議處理機制經費29,518千元，較上年度減列辦理勞資自主解決爭議知能研習訓練等經費104千元。</p> <p>(4)健全不當勞動行為裁決機制經費5,881千元，較上年度增列辦理裁決案例分析等經費53千元。</p> <p>(5)推行勞動教育，強化勞資對話經費2,243千元，較上年度增列辦理提升國民勞動意識相關活動等經費10千元。</p> <p>(6)因應貿易自由化，穩定勞資關係經費1,202千元，較上年度減列辦理座談會等經費21千元。</p>
		5		27,650	27,626	26,376	24	<p>1. 本年度預算數27,650千元，包括業務費8,477千元，設備及投資48千元，獎補助費19,125千元。</p> <p>2. 本年度預算數之內容與上年度之比較如下：</p>

**勞動部**  
**歲出機關別預算表**

中華民國 113 年度

經資門併計

單位：新臺幣千元

科 目				本年度 預算數	上年度 預算數	前年度 決算數	本年度與 上年度比較	說 明
款	項	目	節					
		6		120,847	47,428	68,396	73,419	<p>(1)推動職工福利，改善勞工生活經費1,210千元，與上年度同。</p> <p>(2)規劃商港相關工會勞工福利，增進港口勞工福祉經費18,538千元，較上年度減列教育訓練等經費28千元。</p> <p>(3)策辦勞工服務經費4,477千元，較上年度增列勞動志工表揚活動及協助事業單位推動員工協助方案等經費593千元。</p> <p>(4)落實勞工退休制度經費1,518千元，較上年度增列編印勞工退休制度法令說明資料等經費200千元。</p> <p>(5)勞動基金監理經費1,423千元，較上年度減列租用投資輔助資訊系統等經費741千元。</p> <p>(6)因應貿易自由化，提升勞工福祉經費484千元，與上年度同。</p> <p>1. 本年度預算數120,847千元，包括業務費6,030千元，獎補助費114,817千元。</p> <p>2. 本年度預算數之內容與上年度之比較如下：</p> <p>(1)落實勞動基準法，保障勞工作業法定權益經費2,333千元，較上年度增列辦理勞動基準法學術研討會等經費892千元。</p> <p>(2)加強工資與特別保護法制之落實經費850千元，與上年度同。</p> <p>(3)健全合理工時制度經費800千元，與上年度同。</p> <p>(4)促進職場平權，落實就業平等經費116,864千元，較上年度增列辦理產檢假薪資補助、陪產檢及陪產假薪資補助等經費72,527千元。</p>
		7		8,094	8,017	6,914	77	<p>1. 本年度預算數8,094千元，全數為業務費。</p> <p>2. 本年度預算數之內容與上年度之比較如下：</p>



**勞動部**  
**歲出機關別預算表**

中華民國 113 年度

經資門併計

單位：新臺幣千元

科 目				本年度 預算數	上年度 預算數	前年度 決算數	本年度與 上年度比較	說 明	
款	項	目	節						名稱及編號
								(1)勞動法制業務經費2,889千元，較上年度增列辦理勞動法規審議、勞動法令查詢系統維護等經費282千元。	
								(2)訴願審議業務經費1,677千元，較上年度減列編印訴願審議委員會會議資料、訴願業務相關法規參考資料等經費115千元。	
								(3)爭議審議業務經費3,528千元，較上年度減列特約專科醫師審議被保險人傷病、失能程度或職業災害之認定，以及全民健保特約醫事服務機構申報職災診療費用案件等經費90千元。	
		8		6330019000	-	92,143	2,515,162	-92,143	
			1	一般建築及設備					
				6330019012	-	92,143	2,515,162	-92,143	1. 上年度勞動部取得自有辦公廳舍計畫預算業已編竣，所列78,955千元如數減列。
				營建工程					2. 上年度志清大樓耐震補強工程預算業已編竣，所列13,188千元如數減列。
		9		6330019800	4,245	4,245	-	-	仍照上年度預算數編列。
				第一預備金					

本 頁 空 白

# 參、附屬表



**勞動部**  
**歲入項目說明提要表**

中華民國113年度

單位：新臺幣千元

來源子目及細目與編號	0430010100 罰金罰鍰及息金	-0430010101 -罰金罰鍰	預算金額	2,500	承辦單位	勞動關係司
<b>歲 入 項 目 說 明</b>						

一、項目內容

違反工會法及團體協約法規定之罰鍰收入。

二、法令依據

工會法第44條至第46條及團體協約法第32條。

金 額				及 說 明		
款	項	目	節	名 稱	金 額	說 明
2				0400000000 罰款及賠償收入	2,500	
	147			0430010000 勞動部	2,500	
		1		0430010100 罰金罰鍰及息金	2,500	
			1	0430010101 罰金罰鍰	2,500	違反工會法及團體協約法規定之罰鍰收入2,500千元。

**勞動部**  
**歲入項目說明提要表**

中華民國113年度

單位：新臺幣千元

來源子目及細目與編號	0530010300 使用規費收入	-0530010303 -資料使用費	預算金額	14	承辦單位	秘書處
<b>歲 入 項 目 說 明</b>						

一、項目內容

文書檔案閱覽、查閱、抄錄等工本費收入。

二、法令依據

勞動部及所屬機關提供政府資訊收費標準。

金 額				及 說 明		
款	項	目	節	名 稱	金 額	說 明
3				0500000000 規費收入	14	
	120			0530010000 勞動部	14	
		1		0530010300 使用規費收入	14	
			1	0530010303 資料使用費	14	文書檔案閱覽、查閱、抄錄等工本費收入14千元。

**勞動部**  
**歲入項目說明提要表**

中華民國113年度

單位：新臺幣千元

來源子目及細目與編號	0530010300 使用規費收入	-0530010307 -服務費	預算金額	24,427	承辦單位	勞動福祉退休司
<b>歲 入 項 目 說 明</b>						

一、項目內容

規劃商港相關工會勞工福利，增進港口勞工福祉。

二、法令依據

商港法第12條、商港服務費收取保管及運用辦法第15條。

金 額				及 說 明		
款	項	目	節	名 稱	金 額	說 明
3	120	1		0500000000 規費收入	24,427	
				0530010000 勞動部	24,427	
				0530010300 使用規費收入	24,427	
				0530010307 服務費	24,427	依商港服務費收取保管及運用辦法第15條規定，商港管理機關提撥商港服務費總額千分之五交由本部運用，其中18,538千元撥充作為規劃商港相關工會勞工福利之用，提升商港相關工會人力服務品質。

**勞動部**  
**歲入項目說明提要表**

中華民國113年度

單位：新臺幣千元

來源子目及細目與編號	0730010100 財產孳息	-0730010101 -利息收入	預算金額	873	承辦單位	勞動保險司、勞動條件及就業平等司
<b>歲 入 項 目 說 明</b>						

一、項目內容

辦理育嬰留職停薪薪資補助、產檢假薪資補助、陪產檢及陪產假薪資補助等專戶存款之利息收入。

二、法令依據

依據預算法等有關規定。

金 額				及 說 明		
款	項	目	節	名 稱	金 額	說 明
4				0700000000 財產收入	873	
	165			0730010000 勞動部	873	
		1		0730010100 財產孳息	873	
			1	0730010101 利息收入	873	辦理育嬰留職停薪薪資補助、產檢假薪資補助、陪產檢及陪產假薪資補助等專戶存款之利息收入873千元。



**勞動部**  
**歲入項目說明提要表**

中華民國113年度

單位：新臺幣千元

來源子目及細目與編號	1230010200 雜項收入	-1230010210 -其他雜項收入	預算金額	587	承辦單位	綜合規劃司、秘書處
<b>歲 入 項 目 說 明</b>						

一、項目內容

1. 政府出版品展售收入。
2. 勞動部辦公廳舍附設停車場使用費收入及行政院新莊聯合辦公大樓附設停車場使用費收入。
3. 借用宿舍員工自薪資扣回繳庫數。

二、法令依據

1. 政府出版品管理要點第9點。
2. 勞動部辦公廳舍停車場管理要點及行政院新莊聯合辦公大樓停車場使用管理要點。
3. 全國軍公教員工待遇支給要點。

金 額				及 說 明		
款	項	目	節	名 稱	金 額	說 明
7				1200000000 其他收入	587	
	164			1230010000 勞動部	587	
		1		1230010200 雜項收入	587	
			2	1230010210 其他雜項收入	587	1. 政府出版品展售收入23千元。 2. 停車場使用費收入538千元。 3. 借用宿舍員工自薪資扣回繳庫數26千元。

勞動部

歲出計畫提要及分支計畫概況表

中華民國113年度

單位：新臺幣千元

經資門併計

工作計畫名稱及編號	6130011300 勞動保險業務	預算金額	279,457,090
-----------	-------------------	------	-------------

計畫內容：

1. 督導、研究改進勞工保險及就業保險業務。
2. 賡續研議改進勞工保險財務，撥補勞工保險基金。
3. 推動勞工保險老年、失能、死亡給付年金制度。
4. 落實勞工職業災害保險制度。
5. 辦理勞工保險、就業保險及勞工職業災害保險監理業務。
6. 補助全民健保有一定雇主勞工及其眷屬保險費。
7. 補助全民健保職業勞工等及其眷屬保險費。
8. 補助有一定雇主勞工參加勞工保險及就業保險經費。
9. 補助職業勞工等參加勞工保險及勞工職業災害保險經費。
10. 辦理我國少子女化對策計畫之受僱勞工育嬰留職停薪期間薪資補助經費。

預期成果：

1. 研究改進就業保險相關規定，增進失業勞工保險給付權益。
2. 加強改進勞工保險及就業保險財務，俾利勞工保險制度永續經營。
3. 推動勞工保險老年年金制度，安定退休勞工老年生活，增進勞工長期生活保障。
4. 保障失能勞工及遺屬之生活照顧，建立完善年金給付制度。
5. 分區辦理勞工保險法令座談會，說明勞保法令及年金制度。
6. 研議勞工職業災害保險相關規定等事宜，確保職災勞工及其家屬之生活保障。
7. 辦理勞工保險、就業保險及勞工職業災害保險監理業務，落實保障勞工權益。
8. 補助勞工參加勞工保險、就業保險及勞工職業災害保險經費，以兼顧經濟發展與社會安全，穩定勞工生活。
9. 補助勞工及其眷屬全民健康保險經費，照顧勞工健康。
10. 加給受僱勞工育嬰留職停薪期間之投保薪資補助，強化育嬰留職停薪期間之經濟支持。

分支計畫及用途別科目	金額	承辦單位	說明
01 研議勞工保險財務及就業保險業務	120,001,076	勞動保險司	1. 研議改進就業保險相關規定、辦理就業保險法令制度相關說明及座談會等事宜，需業務費592千元。
2000 業務費	1,076		2. 健全勞工保險及就業保險財務、撥補勞工保險基金，需業務費484千元，獎補助費120,000,000千元，共計120,000,484千元。
2009 通訊費	70		
2021 其他業務租金	83		
2027 保險費	30		
2036 按日按件計資酬金	265		
2051 物品	55		
2054 一般事務費	209		
2072 國內旅費	202		
2084 短程車資	162		
4000 獎補助費	120,000,000		
4030 對特種基金之補助	120,000,000		
02 研議承保及現金給付業務	2,020	勞動保險司	1. 研議改進承保、現金給付業務及完備勞工保險年金制度等配套事宜，需業務費330千元。
2000 業務費	2,020		2. 辦理勞工保險法令及年金制度相關說明及座談會等事宜，需業務費1,690千元。
2009 通訊費	250		
2021 其他業務租金	160		
2027 保險費	75		
2036 按日按件計資酬金	275		
2051 物品	310		
2054 一般事務費	451		
2072 國內旅費	450		
2084 短程車資	49		
03 研議勞工職業災害保險業務	1,613	勞動保險司	1. 研議勞工職業災害保險相關規定等事宜，需業務費570千元。
2000 業務費	1,613		2. 辦理勞工職業災害保險權益相關說明及座談會
2009 通訊費	60		

**勞動部**  
**歲出計畫提要及分支計畫概況表**

經資門併計

中華民國113年度

單位：新臺幣千元

工作計畫名稱及編號	6130011300 勞動保險業務	預算金額	279,457,090
分支計畫及用途別科目	金額	承辦單位	說明
2021 其他業務租金	100		等事宜，需業務費1,043千元。
2027 保險費	20		
2036 按日按件計資酬金	430		
2051 物品	120		
2054 一般事務費	413		
2072 國內旅費	410		
2084 短程車資	60		
04 辦理勞工保險、就業保險及勞工職業災害保險監理業務	1,500	勞動保險司	
2000 業務費	1,500		
2009 通訊費	30		
2021 其他業務租金	150		
2027 保險費	3		
2030 兼職費	684		
2036 按日按件計資酬金	413		
2051 物品	6		
2054 一般事務費	40		
2072 國內旅費	172		
2084 短程車資	2		
05 補助有一定雇主勞工及其眷屬參加全民健保經費	39,257,828	勞動保險司	依據全民健康保險法補助有一定雇主之勞工及其眷屬健保費及受僱者於育嬰留職停薪期間雇主免繳之保費，需獎補助費39,257,828千元。
4000 獎補助費	39,257,828		
4055 社會保險負擔	39,257,828		
06 補助職業勞工等及其眷屬參加全民健保經費	28,215,590	勞動保險司	依據全民健康保險法補助職業勞工、外僱船員等二類被保險人及其眷屬健保費，需獎補助費28,215,590千元。
4000 獎補助費	28,215,590		
4055 社會保險負擔	28,215,590		
07 補助有一定雇主勞工參加勞工保險及就業保險經費	45,603,881	勞動保險司	依據勞工保險條例補助有一定雇主勞工之勞保費、就保費及受僱者於育嬰留職停薪期間雇主免繳之保費，需獎補助費45,603,881千元。
4000 獎補助費	45,603,881		
4055 社會保險負擔	45,603,881		
08 補助職業勞工等參加勞工保險及勞工職業災害保險經費	42,595,358	勞動保險司	依據勞工保險條例與勞工職業災害保險及保護法補助職業勞工、漁會甲類會員、被裁減資遣員工、外僱船員等被保險人勞保費及災保費，需獎補助費42,595,358千元。
4000 獎補助費	42,595,358		
4055 社會保險負擔	42,595,358		
09 受僱勞工育嬰留職停薪津貼加給補助經費	3,778,224	勞動保險司	依據我國少子女化對策計畫及育嬰留職停薪薪資補助要點，加給受僱勞工育嬰留職停薪期間補助，需獎補助費3,778,224千元。
4000 獎補助費	3,778,224		
4065 社會福利津貼及濟助	3,778,224		

勞動部

歲出計畫提要及分支計畫概況表

中華民國113年度

單位：新臺幣千元

經資門併計

工作計畫名稱及編號	6330010100 一般行政	預算金額	497,977
-----------	-----------------	------	---------

計畫內容：  
本計畫包括秘書處、參事室、會計處、人事處、政風處、統計處及資訊處等辦理下列各項一般行政工作：

- 1.文書、事務及財物管理事項。
- 2.歲計與會計事項。
- 3.人事管理事項。
- 4.辦理政風業務。
- 5.辦理勞動統計工作。
- 6.辦理勞動資訊業務。

預期成果：  
完成良好機關管理工作，俾助於業務之順利推展。

分支計畫及用途別科目	金額	承辦單位	說明
01 人員維持	419,633	人事處	職員289人，技工5人，駕駛4人，工友8人，聘用人員15人，約僱人員2人，計需人事費419,633千元。
1000 人事費	419,633		
1010 政務人員待遇	6,717		
1015 法定編制人員待遇	249,943		
1020 約聘僱人員待遇	12,649		
1025 技工及工友待遇	7,292		
1030 獎金	61,427		
1035 其他給與	5,530		
1040 加班費	20,052		
1045 退休退職給付	491		
1050 退休離職儲金	29,569		
1055 保險	25,963		
02 基本行政工作維持	51,963	各行政處	1.辦公大樓管理費用(包括水電)年需23,568千元。 2.正副首長官舍管理費(包括水電)年需294千元。 3.一般公務所使用郵資、電話之通訊費、報費、影印費、消耗品、非消耗品及國會聯繫事宜等，計需12,049千元。 4.財產保險及公務車輛5輛、機車1輛，需牌照稅、燃料費、保險費、油料費及養護費等，計需714千元。 5.採購稽核小組及工程施工查核小組作業1,503千元。 6.辦公室、簡報室、會議室等活動場所修繕等費用230千元。 7.辦公事務機具所需之保養維修費用計需75千元。 8.機電、儀器設備等所需之保養維修費用計需214千元。 9.短程洽公車資及公務於國內地區所需之差旅費用1,307千元。 10.每日檔案整理、編目、上架及文書處理等業務1,470千元。 11.檔案清查及數位化掃描作業1,570千元。
2000 業務費	51,042		
2003 教育訓練費	442		
2006 水電費	6,128		
2009 通訊費	4,860		
2018 資訊服務費	1,616		
2021 其他業務租金	4,010		
2024 稅捐及規費	88		
2027 保險費	109		
2030 兼職費	862		
2036 按日按件計資酬金	1,240		
2051 物品	2,461		
2054 一般事務費	25,945		
2063 房屋建築養護費	230		
2066 車輛及辦公器具養護費	315		
2069 設施及機械設備養護費	214		
2072 國內旅費	1,165		
2081 運費	36		
2084 短程車資	142		
2093 特別費	1,179		
3000 設備及投資	722		
3035 雜項設備費	722		
4000 獎補助費	199		

勞動部

歲出計畫提要及分支計畫概況表

經資門併計

中華民國113年度

單位：新臺幣千元

工作計畫名稱及編號	6330010100 一般行政	預算金額	497,977
分支計畫及用途別科目	金額	承辦單位	說明
4040 對國內團體之捐助	31		12. 電子公文線上簽核管理系統、採購稽核資訊作業平台及財產管理系統暨線上彙報系統維護1,286千元。
4085 獎勵及慰問	168		13. 特別費1,179千元，包括部長477千元、次長3人702千元。 14. 遴聘顧問240千元。 15. 員工訓練進修等517千元。 16. 辦理藝文及康樂活動969千元。 17. 員工健康檢查費368千元。 18. 辦理人事業務所需各項法規釋例彙編、人事刊物、資料印刷費、標竿學習、人事業務檢討會議、績效考核、文件分類及整理、同仁職名章及識別證等616千元。 19. 辦理員工協助方案450千元。 20. 差勤差假系統維護330千元。 21. 辦理性別平等業務70千元。 22. 辦理所屬機關實地員額評鑑47千元。 23. 辦理會計事務檢討及訓練活動、購置會計業務參考書籍及印製年度預、決算書等1,302千元。 24. 辦理政風事務、相關業務說明、協助處理民情反映事項等674千元。 25. 汰換辦公室、會議室及官舍等雜項設備，合計722千元。 26. 補助公務人員協會31千元。 27. 退休(退職)人員三節慰問金168千元。
03 統計業務管理	11,556	統計處	1. 辦理公務統計1,273千元及彙編各種勞動統計刊物112千元，計需業務費1,385千元。 2. 辦理職類別薪資等調查，計需業務費5,545千元。 3. 辦理勞動統計資料庫系統增修維護，需業務費1,058千元。 4. 辦理建置新版勞動統計資料庫及查詢系統，需設備及投資3,568千元。
2000 業務費	7,988		
2009 通訊費	100		
2018 資訊服務費	3,109		
2036 按日按件計資酬金	70		
2054 一般事務費	4,609		
2072 國內旅費	100		
3000 設備及投資	3,568		
3030 資訊軟硬體設備費	3,568		
04 勞動資訊業務	14,825	資訊處	1. 依據相關業務需求辦理應用系統功能更新擴充及維護，包括全球資訊網、單一帳號暨認證授權控管平台、所屬機關公文檔案管理系統、全國勞工行政資訊整合應用系統等相關系統及行政系統功能更新擴充，需業務費3,963千元，設備及投資3,240千元，共計7,203千元。 2. 租用網際網路專線、ADSL寬頻網路、非固定制
2000 業務費	8,801		
2009 通訊費	1,025		
2018 資訊服務費	5,590		
2036 按日按件計資酬金	35		
2051 物品	1,560		
2054 一般事務費	491		

勞動部

歲出計畫提要及分支計畫概況表

中華民國113年度

單位：新臺幣千元

經資門併計

工作計畫名稱及編號	6330010100 一般行政	預算金額	497,977
分支計畫及用途別科目	金額	承辦單位	說明
2072 國內旅費	100		光纖，需業務費1,025千元。
3000 設備及投資	6,024		3.購置相關文書編輯軟體及公務手機防毒軟體，需業務費1,470千元。
3030 資訊軟硬體設備費	6,024		4.辦理資訊應用之相關軟硬體操作訓練、各種會議及活動、文書暨庶務工作處理，需業務費626千元。 5.購置螢幕及資訊相關耗材，需業務費1,560千元。 6.購置個人電腦、印表機、網路儲存伺服器(NAS)，需設備及投資2,784千元，雲端租用視訊會議及設計軟體，需業務費157千元，共計2,941千元。

勞動部

歲出計畫提要及分支計畫概況表

經資門併計

中華民國113年度

單位：新臺幣千元

工作計畫名稱及編號	6330011100 綜合規劃業務	預算金額	11,390
-----------	-------------------	------	--------

計畫內容：  
 1.策劃政策推展。  
 2.強化計畫管考。  
 3.強化人力資源規劃。  
 4.強化國際事務。  
 5.因應貿易自由化之政策規劃協調與勞工支持服務。

預期成果：  
 1.研議勞動政策，運用多元溝通管道辦理勞動政策宣導。  
 2.辦理施政計畫與專案管制，推動提升勞動業務服務品質機制。  
 3.辦理人力資源議題諮詢與研析工作，提供最新勞動市場資訊及法規動態，辦理行政院性別平等會就業及經濟組會議。  
 4.推動實質參與國際組織與勞動、就業等議題相關活動，擴展跨國勞動事務合作業務。  
 5.針對自由貿易協定有關勞動等議題協商作準備及辦理相關交流對話。

分支計畫及用途別科目	金額	承辦單位	說明
01 策劃政策推展	1,695	綜合規劃司	1.辦理勞動議題諮詢、政策研析及召開相關會議，需業務費585千元。
2000 業務費	1,695		2.辦理勞動政策與重要措施及勞動部臉書等相關媒體宣導資料製作、託播與刊登等，需業務費620千元(媒體政策及業務宣導費)。
2009 通訊費	50		3.辦理中央與地方聯繫會議，並為表彰績優地方勞動行政人員，辦理人員選拔、獎座製作與表揚，需業務費310千元。
2018 資訊服務費	180		4.辦理管考平台系統維運服務及功能調整，需業務費180千元。
2021 其他業務租金	20		
2036 按日按件計資酬金	140		
2051 物品	60		
2054 一般事務費	1,130		
2072 國內旅費	80		
2081 運費	15		
2084 短程車資	20		
02 強化計畫管考	1,425	綜合規劃司	1.編訂施政計畫及編印施政報告，需業務費150千元。
2000 業務費	1,425		2.辦理施政計畫與各項專案之管考、部務會報業務及整體勞動行政業務考評，需業務費220千元。
2009 通訊費	35		3.推動提升勞動業務服務品質機制，辦理評鑑與獎勵及輔導制度，需業務費575千元。
2021 其他業務租金	90		4.推動創新研究獎勵機制，辦理自行研究評獎作業，需業務費80千元。
2036 按日按件計資酬金	130		5.強化勞動行政人員核心職能，針對當前重要勞動議題辦理研習活動，需業務費400千元。
2051 物品	75		
2054 一般事務費	880		
2072 國內旅費	125		
2081 運費	40		
2084 短程車資	50		
03 強化人力資源規劃	2,935	綜合規劃司	1.辦理人力資源議題研究、研討會、座談會及諮詢會議，需業務費800千元(含辦理行政院性別平等會就業及經濟組會議)。
2000 業務費	2,935		2.發行臺灣勞工雜誌，提供國內外最新勞動市場資訊及法規動態，需業務費2,035千元。
2009 通訊費	45		3.購買、研譯國際勞動研究書刊資料，需業務費100千元。
2021 其他業務租金	32		
2036 按日按件計資酬金	280		
2051 物品	100		
2054 一般事務費	2,270		
2072 國內旅費	40		
2081 運費	160		
2084 短程車資	8		
04 強化國際事務	4,013	綜合規劃司	1.推動實質參與國際組織與勞動、就業等議題之

勞動部

歲出計畫提要及分支計畫概況表

中華民國113年度

單位：新臺幣千元

經資門併計

工作計畫名稱及編號	6330011100 綜合規劃業務	預算金額	11,390
分支計畫及用途別科目	金額	承辦單位	說明
2000 業務費	1,918		相關活動，需業務費479千元。
2009 通訊費	18		2. 蒐集最新國際勞動情勢與資訊，及辦理專題座談或研討會，需業務費466千元。
2021 其他業務租金	20		3. 參與雙邊及區域自由貿易協定(FTA)談判100千元、出席世界貿易組織(WTO)相關談判諮商會議100千元、出席經濟合作暨發展組織(OECD)勞動議題相關會議103千元、出席美國勞工行政官員協會(NAGLO)年會暨臺美勞工合作相關會議339千元、出席臺紐經濟合作協定(ANZTEC)勞工專章合作會議295千元，計需業務費937千元。
2036 按日按件計資酬金	30		4. 參加兩岸勞動事務研討會，需業務費36千元。
2042 國際組織會費	20		5. 補助工會辦理國際及兩岸勞動議題研討會、訓練研習或活動，需獎補助費60千元。
2051 物品	4		6. 補助民間團體參與國際勞工事務，加強與國際性組織及其他國家之交流，需獎補助費2,035千元。
2054 一般事務費	810		
2072 國內旅費	16		
2075 大陸地區旅費	36		
2078 國外旅費	937		
2081 運費	9		
2084 短程車資	18		
4000 獎補助費	2,095		
4040 對國內團體之捐助	2,095		
05 因應貿易自由化之政策規劃協調與勞工支持服務	1,322	綜合規劃司	1. 針對自由貿易協定、經濟合作架構協議有關勞工合作等議題協商作準備及辦理相關會議，需業務費500千元。
2000 業務費	1,322		2. 就我國與其他主要貿易國家已簽訂經濟合作協議者，洽商勞動專章與自然人移動議題之合作，研擬我國談判立場，需業務費500千元。
2021 其他業務租金	45		3. 針對先進國家協助企業、產業及勞工之相關施政作法，邀請實務專家或官員來臺進行經驗交流，需業務費322千元。
2027 保險費	20		
2036 按日按件計資酬金	115		
2054 一般事務費	1,022		
2072 國內旅費	120		



勞動部

歲出計畫提要及分支計畫概況表

中華民國113年度

單位：新臺幣千元

經資門併計

工作計畫名稱及編號	6330011200 勞動關係業務	預算金額	60,619
計畫內容：		預期成果：	
1. 促進工會組織自由化。		1. 輔導工會組織，發揮工會功能。	
2. 強化團體協約，推動派遣勞工保護法制。		2. 促進勞資雙方簽訂團體協約，保障派遣勞工權益。	
3. 建立迅速有效勞資爭議處理機制。		3. 妥速處理勞資爭議，有效維護勞工權益。	
4. 健全不當勞動行為裁決機制。		4. 審理不當勞動行為案件，落實勞動三權之保障。	
5. 推行勞動教育，強化勞資對話。		5. 提升國民勞動意識，促進勞資對話。	
6. 因應貿易自由化，穩定勞資關係。		6. 保障貿易自由化可能受影響產業勞工權益。	
分支計畫及用途別科目	金額	承辦單位	說明
01 促進工會組織自由化	19,550	勞動關係司	1. 補助工會辦理工會教育訓練；辦理工會幹部、會務人員之培育暨專業知能訓練；辦理輔助工會團體管理系統，需業務費697千元，獎補助費12,460千元，共計13,157千元。
2000 業務費	4,630		2. 辦理全國模範勞工選拔暨表揚等各系列活動及全國模範勞工獎勵金、出國經費及補助全國性工會辦理五一勞動節表揚大會，需業務費3,455千元，獎補助費1,860千元，共計5,315千元。
2009 通訊費	106		3. 健全工會法制，辦理工會法令座談活動；辦理訪視、關懷工會及各級政府勞資關係業務人員聯繫會報，需業務費378千元。
2018 資訊服務費	56		4. 補助新成立之企(產)業工會勞工教育訓練及補助工會會所修繕費用，需業務費100千元，獎補助費600千元，共計700千元。
2021 其他業務租金	52		1. 營造有利勞資協商環境，推動勞資雙方簽訂團體協約，培育集體協商人才，需業務費1,000千元。
2027 保險費	46		2. 明確重要勞動契約權利義務規範，加強與勞雇團體說明勞動契約法制，需業務費569千元。
2036 按日按件計資酬金	259		3. 推動派遣勞工保護法制，健全派遣勞工勞動權益，需業務費569千元。
2051 物品	30		4. 參加國際勞工及就業關係協會(ILERA)第20屆世界年會，需業務費87千元。
2054 一般事務費	3,323		
2072 國內旅費	656		
2078 國外旅費	42		
2084 短程車資	60		
4000 獎補助費	14,920		
4040 對國內團體之捐助	14,410		
4085 獎勵及慰問	510		
02 強化團體協約，推動派遣勞工保護法制	2,225	勞動關係司	
2000 業務費	2,225		
2009 通訊費	85		
2021 其他業務租金	110		
2027 保險費	9		
2036 按日按件計資酬金	580		
2051 物品	26		
2054 一般事務費	1,165		
2072 國內旅費	150		
2078 國外旅費	87		
2081 運費	8		
2084 短程車資	5		
03 建立迅速有效勞資爭議處理機制	29,518	勞動關係司	
2000 業務費	1,218		
2003 教育訓練費	116		
2009 通訊費	28		
2021 其他業務租金	35		
2027 保險費	10		
2036 按日按件計資酬金	593		

勞動部

歲出計畫提要及分支計畫概況表

中華民國113年度

單位：新臺幣千元

經資門併計

工作計畫名稱及編號	6330011200 勞動關係業務	預算金額	60,619
分支計畫及用途別科目	金額	承辦單位	說明
2051 物品	30		3.補助勞工權益基金，需獎補助費28,000千元。
2054 一般事務費	361		4.派員赴美交流勞資爭議處理實務及培訓活動，需業務費116千元。
2072 國內旅費	35		
2084 短程車資	10		
4000 獎補助費	28,300		
4030 對特種基金之補助	28,000		
4040 對國內團體之捐助	300		
04 健全不當勞動行為裁決機制	5,881	勞動關係司	1.落實不當勞動行為裁決機制，研議檢討不當勞動行為裁決機制相關法制，需業務費137千元。
2000 業務費	5,881		
2009 通訊費	125		
2018 資訊服務費	286		2.推動不當勞動行為裁決機制，辦理裁決案件，需業務費5,458千元。
2030 兼職費	420		
2036 按日按件計資酬金	4,114		3.不當勞動行為裁決案件流程管理系統維護，需業務費286千元。
2051 物品	125		
2054 一般事務費	436		
2072 國內旅費	305		
2081 運費	45		
2084 短程車資	25		
05 推行勞動教育，強化勞資對話	2,243	勞動關係司	1.提升國民勞動意識，以多元管道推廣勞動教育，需業務費368千元。
2000 業務費	2,143		
2009 通訊費	45		2.編製勞動教育e化教材，維運更新「全民勞教e網」，需業務費1,698千元。
2018 資訊服務費	1,200		
2021 其他業務租金	95		3.輔導民間團體辦理勞動事務進修教育事宜，需獎補助費100千元。
2027 保險費	15		
2036 按日按件計資酬金	200		4.推動勞資對話機制，辦理勞資會議及社會對話相關活動，需業務費77千元。
2051 物品	25		
2054 一般事務費	438		
2072 國內旅費	44		
2081 運費	55		
2084 短程車資	26		
4000 獎補助費	100		
4040 對國內團體之捐助	100		
06 因應貿易自由化，穩定勞資關係	1,202	勞動關係司	1.辦理工會面對貿易自由化可能衝擊影響座談會，需業務費521千元。
2000 業務費	1,202		
2009 通訊費	43		2.提升因應貿易自由化可能受影響產業勞動權益知能，需業務費281千元。
2021 其他業務租金	90		
2027 保險費	14		3.因應貿易自由化，推動自主解決勞資爭議計畫，輔導建構企業內勞資爭議處理制度及紛爭處理措施，需業務費400千元。
2036 按日按件計資酬金	254		
2051 物品	29		
2054 一般事務費	690		
2072 國內旅費	60		

**勞動部**  
**歲出計畫提要及分支計畫概況表**

經資門併計

中華民國113年度

單位：新臺幣千元

工作計畫名稱及編號	6330011200 勞動關係業務	預算金額	60,619
分支計畫及用途別科目	金額	承辦單位	說明
2081 運費	11		
2084 短程車資	11		

勞動部

歲出計畫提要及分支計畫概況表

中華民國113年度

單位：新臺幣千元

經資門併計

工作計畫名稱及編號	6330011400 勞動福祉退休業務	預算金額	27,650
-----------	---------------------	------	--------

計畫內容：

1. 推動多元職工福利，改善勞工生活；提倡勞工休閒活動。
2. 規劃商港相關工會之勞工福利，增進港口勞工福祉。
3. 推動員工協助方案，培訓事業單位專業知能與提供輔導諮詢；另推廣勞工參與志願服務，策辦勞工志工表揚及教育訓練事宜。
4. 落實勞工退休金之提撥(繳)，健全勞工退休金制度，保障勞工退休權益。
5. 辦理新、舊制勞工退休基金之收支、保管業務監理，及有關勞動基金運用之審議、監督及考核事項。
6. 因應貿易自由化產業調整支援，辦理勞工支持服務，支持勞工身心適應。

預期成果：

1. 督導、改進及推展職工福利業務，以增進職工福利；辦理休閒活動，調劑勞工身心。
2. 加強商港勞工福利照顧，提升港口相關工會人力服務品質。
3. 培訓企業推動員工協助措施，提升勞工福祉；推廣勞工參與志願服務，辦理勞工志工表揚及教育訓練，提升勞工志工專業知能。
4. 健全勞工退休金法制，辦理勞工退休金制度法令說明活動，鼓勵勞工及早累積退休金，保障勞工退休權益。
5. 每月召開會議審議監督勞動基金之運用概況及績效，並辦理勞動基金收支、保管及運用業務實地查核，維護勞動基金資產安全。
6. 辦理因應貿易自由化勞工支持服務，針對受貿易自由化衝擊之勞工給予心理支持、紓壓資訊，預防危機，協助有可能受貿易自由化衝擊之在職或待業勞工度過困境。

分支計畫及用途別科目	金額	承辦單位	說明
01 推動職工福利，改善勞工生活	1,210	勞動福祉退休司	1. 賡續檢討研議職工福利法規暨相關配套措施及繳交國際社會福利協會會費，需業務費193千元。
2000 業務費	1,210		
2009 通訊費	20		
2027 保險費	12		2. 辦理職工福利業務及行政人員等研習訓練，需業務費240千元。
2036 按日按件計資酬金	61		
2042 國際組織會費	3		3. 辦理職工福利法令及企業員工福利說明活動，需業務費377千元。
2051 物品	15		
2054 一般事務費	1,051		4. 辦理提升勞工福利，促進勞工身心健康及勞工休閒等活動，需業務費400千元。
2072 國內旅費	18		
2081 運費	30		
02 規劃商港相關工會勞工福利，增進港口勞工福祉	18,538	勞動福祉退休司	提升商港相關工會人力服務品質，辦理港口勞工福利服務等相關事項，需業務費220千元，設備及投資48千元，獎補助費18,270千元，共計18,538千元。
2000 業務費	220		
2009 通訊費	10		
2018 資訊服務費	50		
2021 其他業務租金	25		
2027 保險費	5		
2030 兼職費	20		
2036 按日按件計資酬金	15		
2054 一般事務費	50		
2072 國內旅費	30		
2081 運費	10		
2084 短程車資	5		
3000 設備及投資	48		
3030 資訊軟硬體設備費	48		
4000 獎補助費	18,270		
4040 對國內團體之捐助	18,270		
03 策辦勞工服務	4,477	勞動福祉退休司	1. 結合勞工志工服務，協助推動勞動事務，依志願服務法策辦志工特殊、成長訓練、表揚及其
2000 業務費	3,622		

勞動部

歲出計畫提要及分支計畫概況表

中華民國113年度

單位：新臺幣千元

經資門併計

工作計畫名稱及編號	6330011400 勞動福祉退休業務	預算金額	27,650
分支計畫及用途別科目	金額	承辦單位	說明
2009 通訊費	119		他綜合規劃事項等，需業務費1,573千元，獎補助費855千元，共計2,428千元。
2027 保險費	45		
2036 按日按件計資酬金	418		
2042 國際組織會費	5		
2051 物品	17		
2054 一般事務費	2,698		
2072 國內旅費	194		
2078 國外旅費	126		
4000 獎補助費	855		
4040 對國內團體之捐助	855		
04 落實勞工退休制度	1,518	勞動福祉退休司	1.編印勞工退休制度說明資料，辦理相關法令說明及研討活動，需業務費1,138千元。 2.研議、檢討勞工退休法制，辦理相關法令研修及諮詢事宜，需業務費380千元。
2000 業務費	1,518		
2009 通訊費	184		
2021 其他業務租金	40		
2027 保險費	48		
2036 按日按件計資酬金	295		
2051 物品	156		
2054 一般事務費	447		
2072 國內旅費	245		
2081 運費	55		
2084 短程車資	48		
05 勞動基金監理	1,423	勞動福祉退休司	1.召開勞動基金監理會議，需業務費1,301千元。 2.每月審閱新、舊制勞工退休基金之收支及保管運用報表、各類勞動基金之投資運用概況表與會計月報，並至本部勞動基金運用局及勞工保險局辦理前揭各類基金之收支及運用等業務實地查核，需業務費122千元。
2000 業務費	1,423		
2009 通訊費	110		
2030 兼職費	798		
2051 物品	16		
2054 一般事務費	205		
2072 國內旅費	284		
2081 運費	5		
2084 短程車資	5		
06 因應貿易自由化，提升勞工福祉	484	勞動福祉退休司	因應貿易自由化產業調整支援，辦理勞工支持服務，支持勞工身心適應，需業務費484千元。
2000 業務費	484		
2009 通訊費	24		
2021 其他業務租金	96		
2027 保險費	42		
2036 按日按件計資酬金	48		
2051 物品	5		
2054 一般事務費	254		
2072 國內旅費	15		

勞動部

歲出計畫提要及分支計畫概況表

中華民國113年度

單位：新臺幣千元

經資門併計

工作計畫名稱及編號	6330011500 勞動條件及就業平等業務	預算金額	120,847
-----------	------------------------	------	---------

計畫內容：

1. 落實勞動基準法，保障勞工法定權益。
2. 加強工資與特別保護法制之落實。
3. 健全合理工時制度。
4. 促進職場平權，落實就業平等。

預期成果：

1. 辦理勞動基準法令研習，督導縣市政府執行勞動條件相關業務，落實勞動基準法，強化勞工權益。
2. 落實工資與特別保護法制，定期檢討基本工資，推動最低工資法制，保障勞工基本生活。
3. 檢討現行法定工時相關規定，健全合理工時規範，維護勞工身心健康。
4. 督導縣市政府落實就業平等相關法令，消弭職場就業歧視，建構友善的工作平權環境。

分支計畫及用途別科目	金額	承辦單位	說明
01 落實勞動基準法，保障勞工法定權益	2,333	勞動條件及就業平等司	1. 辦理研修勞動基準法規相關會議及召開勞動基準諮詢會，需業務費177千元。
2000 業務費	2,333		2. 與各地方勞工行政主管機關共同辦理勞動基準法令研習會，需業務費645千元。
2009 通訊費	30		3. 辦理各勞工行政主管機關勞動條件業務人員聯繫會報暨勞動法令研習訓練，需業務費150千元。
2021 其他業務租金	200		4. 出席美國勞動基準協會第60屆年會，需業務費161千元。
2027 保險費	66		5. 辦理勞動基準法學術研討會，需業務費1,200千元。
2036 按日按件計資酬金	371		
2051 物品	16		
2054 一般事務費	1,342		
2072 國內旅費	139		
2078 國外旅費	161		
2081 運費	8		
02 加強工資與特別保護法制之落實	850	勞動條件及就業平等司	1. 召開基本工資審議相關會議，檢討基本工資，需業務費100千元。
2000 業務費	850		2. 召開積欠工資墊償業務相關會議，督導積欠工資墊償業務，需業務費100千元。
2009 通訊費	40		3. 加強工資及特別保護業務之推動，需業務費650千元。
2021 其他業務租金	80		
2027 保險費	35		
2030 兼職費	72		
2036 按日按件計資酬金	293		
2051 物品	85		
2054 一般事務費	65		
2072 國內旅費	130		
2081 運費	50		
03 健全合理工時制度	800	勞動條件及就業平等司	1. 辦理勞動基準法工時制度研習，需業務費455千元。
2000 業務費	800		2. 檢討現行法定工時制度，需業務費215千元。
2009 通訊費	16		3. 編印勞動基準法令、工時制度有關資料，需業務費130千元。
2021 其他業務租金	64		
2027 保險費	24		
2036 按日按件計資酬金	179		
2054 一般事務費	425		
2072 國內旅費	45		
2081 運費	40		
2084 短程車資	7		
04 促進職場平權，落實就業平等	116,864	勞動條件及就業平等司	1. 研議職場平等相關措施，召開學者專家會議座

**勞動部**  
**歲出計畫提要及分支計畫概況表**

經資門併計

中華民國113年度

單位：新臺幣千元

工作計畫名稱及編號	6330011500 勞動條件及就業平等業務		預算金額	120,847
分支計畫及用途別科目	金額	承辦單位	說明	
2000 業務費	2,047	等司	談會，廣蒐相關資訊，需業務費75千元。	
2009 通訊費	56		2. 推動就業平等及性騷擾防治相關措施，檢討性別平等工作及就業歧視相關法制，需業務費928千元。	
2021 其他業務租金	80			
2027 保險費	70			
2030 兼職費	100		3. 召開性別平等工作會，審議、諮詢及促進性別平等工作，需業務費270千元。	
2036 按日按件計資酬金	405			
2039 委辦費	616		4. 辦理職場平權及職場性騷擾防治之種子師資培訓研習，需業務費92千元。	
2051 物品	30			
2054 一般事務費	485		5. 辦理協助育嬰留職停薪之受僱者返回職場之措施，需業務費66千元。	
2072 國內旅費	185			
2081 運費	10		6. 辦理產檢假薪資補助，需獎補助費29,443千元；委託勞工保險局辦理產檢假薪資補助之行政費用，需業務費308千元，共計29,751千元。	
2084 短程車資	10			
4000 獎補助費	114,817			
4065 社會福利津貼及濟助	114,817		7. 辦理陪產檢及陪產假薪資補助，需獎補助費85,224千元；委託勞工保險局辦理陪產檢及陪產假薪資補助之行政費用，需業務費308千元，共計85,532千元。	
			8. 補助性別平等工作訴訟法律扶助費用，需獎補助費150千元。	

勞動部

歲出計畫提要及分支計畫概況表

中華民國113年度

單位：新臺幣千元

經資門併計

工作計畫名稱及編號	6330011600 勞動法務業務	預算金額	8,094
-----------	-------------------	------	-------

計畫內容：  
 1. 辦理勞動法規審議、勞動法令適用疑義研議及國家賠償業務處理。  
 2. 辦理勞動訴願案件之審議、研究及改進。  
 3. 強化勞工保險、就業保險及勞工職業災害保險爭議審議機制。

預期成果：  
 1. 有利法案之推動及法制完備，並落實法令執行及國家賠償制度。  
 2. 保障人民訴願權益及維護政府施政效能。  
 3. 增進勞工爭議審議救濟權益。

分支計畫及用途別科目	金額	承辦單位	說明
01 勞動法制	2,889	勞動法務司	1. 為健全勞動法制，聘請外部法規委員17人，出席法規會會議及差旅費，需業務費985千元。 2. 本部勞動法令查詢系統維護與更新，需業務費1,045千元。 3. 辦理法規整理、法規調適、編印法令及蒐集資料等業務，需業務費704千元。 4. 召開國家賠償小組會議之專家學者、委員出席費及購買法律專業圖書等相關事務費，需業務費20千元。 5. 辦理本部與所屬機關同仁立法理論與技術、法制作業流程、法規通報、國家賠償及行政法規等相關研討或教育訓練課程，需業務費35千元。 6. 辦理個人資料保護相關教育訓練課程及輔導作業，需業務費100千元。
2000 業務費	2,889		
2009 通訊費	3		
2018 資訊服務費	1,045		
2036 按日按件計資酬金	938		
2051 物品	5		
2054 一般事務費	796		
2072 國內旅費	93		
2084 短程車資	9		
02 訴願審議	1,677	勞動法務司	1. 為保障勞工及事業單位(雇主)之權益，聘請外部委員8人，出席訴願審議委員會會議及出席聽取陳述意見，需業務費270千元。 2. 編印訴願審議委員會會議資料、訴願業務相關法規參考資料，以及購買法律專業圖書、法規、期刊、列印用紙等辦公事務用品，需業務費1,302千元。 3. 郵寄訴願文書、履勘調查案件、出庭行政法院、接洽公務、參加訓練研習以及外部委員出席訴願審議委員會之差旅費，需業務費105千元。
2000 業務費	1,677		
2009 通訊費	10		
2030 兼職費	240		
2036 按日按件計資酬金	30		
2051 物品	27		
2054 一般事務費	1,275		
2072 國內旅費	80		
2084 短程車資	15		
03 爭議審議	3,528	勞動法務司	1. 為保障勞工保險、就業保險、勞工職業災害保險被保險人及投保單位權益，聘請外部爭議審議委員13人，出席爭議審議會，需業務費780千元。 2. 外部爭議審議委員出席爭議審議會之差旅費，需業務費215千元。 3. 本部對於爭議審議案件認為有複核被保險人傷病、失能程度或職業災害之必要，及審議全民健保特約醫事服務機構申報職災診療費用案件之特約專科醫師複核費，需業務費1,890千元。
2000 業務費	3,528		
2030 兼職費	780		
2036 按日按件計資酬金	1,890		
2051 物品	19		
2054 一般事務費	624		
2072 國內旅費	215		



勞動部

歲出計畫提要及分支計畫概況表

中華民國113年度

單位：新臺幣千元

經資門併計

工作計畫名稱及編號	6330011600 勞動法務業務		預算金額	8,094
分支計畫及用途別科目	金額	承辦單位	說明	
			4.編印裝訂爭議審議會會議資料、爭議業務相關法規參考資料，以及購買法律專業圖書、法規、爭議案卷宗、列印用紙等辦公事務用品，需業務費643千元。	

勞動部

歲出計畫提要及分支計畫概況表

中華民國113年度

單位：新臺幣千元

經資門併計

工作計畫名稱及編號	6330019800 第一預備金	預算金額	4,245
-----------	------------------	------	-------

計畫內容：  
於年度進行中，執行歲出分配預算遇經費不足時動支。

預期成果：  
使本部主管之各項全國勞動事項業務，均能順利推動。

分支計畫及用途別科目	金額	承辦單位	說明
01 第一預備金	4,245	本部各單位	於年度進行中，執行歲出分配預算遇經費不足時動支。
6000 預備金	4,245		
6005 第一預備金	4,245		

**勞動部**  
**各項費用彙計表**  
中華民國113年度

單位：新臺幣千元

工作計畫名稱及編號 第一、二級用途別 科目名稱及編號	6330010100 一般行政	6330011100 綜合規劃業務	6330011200 勞動關係業務	6130011300 勞動保險業務	6330011400 勞動福祉退休 業務	6330011500 勞動條件及就 業平等業務
合計	497,977	11,390	60,619	279,457,090	27,650	120,847
1000 人事費	419,633	-	-	-	-	-
1010 政務人員待遇	6,717	-	-	-	-	-
1015 法定編制人員待遇	249,943	-	-	-	-	-
1020 約聘僱人員待遇	12,649	-	-	-	-	-
1025 技工及工友待遇	7,292	-	-	-	-	-
1030 獎金	61,427	-	-	-	-	-
1035 其他給與	5,530	-	-	-	-	-
1040 加班費	20,052	-	-	-	-	-
1045 退休退職給付	491	-	-	-	-	-
1050 退休離職儲金	29,569	-	-	-	-	-
1055 保險	25,963	-	-	-	-	-
2000 業務費	67,831	9,295	17,299	6,209	8,477	6,030
2003 教育訓練費	442	-	116	-	-	-
2006 水電費	6,128	-	-	-	-	-
2009 通訊費	5,985	148	432	410	467	142
2018 資訊服務費	10,315	180	1,542	-	50	-
2021 其他業務租金	4,010	207	382	493	161	424
2024 稅捐及規費	88	-	-	-	-	-
2027 保險費	109	20	94	128	152	195
2030 兼職費	862	-	420	684	818	172
2036 按日按件計資酬金	1,345	695	6,000	1,383	837	1,248
2039 委辦費	-	-	-	-	-	616
2042 國際組織會費	-	20	-	-	8	-
2051 物品	4,021	239	265	491	209	131
2054 一般事務費	31,045	6,112	6,413	1,113	4,705	2,317
2063 房屋建築養護費	230	-	-	-	-	-
2066 車輛及辦公器具養護 費	315	-	-	-	-	-
2069 設施及機械設備養護 費	214	-	-	-	-	-
2072 國內旅費	1,365	381	1,250	1,234	786	499

**勞動部**  
**各項費用彙計表**  
中華民國113年度

單位：新臺幣千元

工作計畫名稱及編號 第一、二級用途別 科目名稱及編號	6330010100 一般行政	6330011100 綜合規劃業務	6330011200 勞動關係業務	6130011300 勞動保險業務	6330011400 勞動福祉退休 業務	6330011500 勞動條件及就 業平等業務
2075 大陸地區旅費	-	36	-	-	-	-
2078 國外旅費	-	937	129	-	126	161
2081 運費	36	224	119	-	100	108
2084 短程車資	142	96	137	273	58	17
2093 特別費	1,179	-	-	-	-	-
3000 設備及投資	10,314	-	-	-	48	-
3030 資訊軟硬體設備費	9,592	-	-	-	48	-
3035 雜項設備費	722	-	-	-	-	-
4000 獎補助費	199	2,095	43,320	279,450,881	19,125	114,817
4030 對特種基金之補助	-	-	28,000	120,000,000	-	-
4040 對國內團體之捐助	31	2,095	14,810	-	19,125	-
4055 社會保險負擔	-	-	-	155,672,657	-	-
4065 社會福利津貼及濟助	-	-	-	3,778,224	-	114,817
4085 獎勵及慰問	168	-	510	-	-	-
6000 預備金	-	-	-	-	-	-
6005 第一預備金	-	-	-	-	-	-

**勞動部**  
**各項費用彙計表(續)**

中華民國113年度

單位：新臺幣千元

工作計畫名稱及編號 第一、二級用途別 科目名稱及編號	6330011600 勞動法務業務	6330019800 第一預備金			合 計
合 計	8,094	4,245			280,187,912
1000 人事費	-	-			419,633
1010 政務人員待遇	-	-			6,717
1015 法定編制人員待遇	-	-			249,943
1020 約聘僱人員待遇	-	-			12,649
1025 技工及工友待遇	-	-			7,292
1030 獎金	-	-			61,427
1035 其他給與	-	-			5,530
1040 加班費	-	-			20,052
1045 退休退職給付	-	-			491
1050 退休離職儲金	-	-			29,569
1055 保險	-	-			25,963
2000 業務費	8,094	-			123,235
2003 教育訓練費	-	-			558
2006 水電費	-	-			6,128
2009 通訊費	13	-			7,597
2018 資訊服務費	1,045	-			13,132
2021 其他業務租金	-	-			5,677
2024 稅捐及規費	-	-			88
2027 保險費	-	-			698
2030 兼職費	1,020	-			3,976
2036 按日按件計資酬金	2,858	-			14,366
2039 委辦費	-	-			616
2042 國際組織會費	-	-			28
2051 物品	51	-			5,407
2054 一般事務費	2,695	-			54,400
2063 房屋建築養護費	-	-			230
2066 車輛及辦公器具養護費	-	-			315
2069 設施及機械設備養護費	-	-			214
2072 國內旅費	388	-			5,903

**勞動部**  
**各項費用彙計表(續)**  
中華民國113年度

單位：新臺幣千元

工作計畫名稱及編號 第一、二級用途別 科目名稱及編號	6330011600 勞動法務業務	6330019800 第一預備金			合 計
2075 大陸地區旅費	-	-			36
2078 國外旅費	-	-			1,353
2081 運費	-	-			587
2084 短程車資	24	-			747
2093 特別費	-	-			1,179
3000 設備及投資	-	-			10,362
3030 資訊軟硬體設備費	-	-			9,640
3035 雜項設備費	-	-			722
4000 獎補助費	-	-			279,630,437
4030 對特種基金之補助	-	-			120,028,000
4040 對國內團體之捐助	-	-			36,061
4055 社會保險負擔	-	-			155,672,657
4065 社會福利津貼及濟助	-	-			3,893,041
4085 獎勵及慰問	-	-			678
6000 預備金	-	4,245			4,245
6005 第一預備金	-	4,245			4,245

本 頁 空 白

勞動  
歲出一級用途  
中華民國

科 目				經 常 支				
款	項	目	節	名 稱	人事費	業務費	獎補助費	債務費
15				勞動部主管				
	1			勞動部	419,633	123,235	279,630,437	-
				社會保險支出	-	6,209	279,450,881	-
		1		勞動保險業務	-	6,209	279,450,881	-
				福利服務支出	419,633	117,026	179,556	-
		2		一般行政	419,633	67,831	199	-
		3		綜合規劃業務	-	9,295	2,095	-
		4		勞動關係業務	-	17,299	43,320	-
		5		勞動福祉退休業務	-	8,477	19,125	-
		6		勞動條件及就業平等業務	-	6,030	114,817	-
		7		勞動法務業務	-	8,094	-	-
		9		第一預備金	-	-	-	-



部  
別科目分析表

113年度

單位：新臺幣千元

出		資本支出					合計
預備金	小計	業務費	設備及投資	獎補助費	預備金	小計	
4,245	280,177,550	-	10,362	-	-	10,362	280,187,912
-	279,457,090	-	-	-	-	-	279,457,090
-	279,457,090	-	-	-	-	-	279,457,090
4,245	720,460	-	10,362	-	-	10,362	730,822
-	487,663	-	10,314	-	-	10,314	497,977
-	11,390	-	-	-	-	-	11,390
-	60,619	-	-	-	-	-	60,619
-	27,602	-	48	-	-	48	27,650
-	120,847	-	-	-	-	-	120,847
-	8,094	-	-	-	-	-	8,094
4,245	4,245	-	-	-	-	-	4,245

科 目				設 備				
款	項	目	節	名 稱 及 編 號	土地	房屋建築及設備	公共建設及設施	機械設備
15	1			003000000 勞動部主管				
				003001000 勞動部	-	-	-	-
				633001000 福利服務支出	-	-	-	-
				633001010 一般行政	-	-	-	-
				633001140 勞動福祉退休業務	-	-	-	-

部  
分析表  
113年度

單位：新臺幣千元

及		投			資		其他資本支出	合 計
運輸設備	資訊軟體設備	雜項設備	權 利	投 資				
-	9,640	722	-	-	-	-	10,362	
-	9,640	722	-	-	-	-	10,362	
-	9,592	722	-	-	-	-	10,314	
-	48	-	-	-	-	-	48	

**勞動部**  
**人事費彙計表**  
中華民國113年度

單位：新臺幣千元

人 事 費 別	金 額	說 明
一、民意代表待遇	-	
二、政務人員待遇	6,717	
三、法定編制人員待遇	249,943	
四、約聘僱人員待遇	12,649	
五、技工及工友待遇	7,292	
六、獎金	61,427	
七、其他給與	5,530	
八、加班費	20,052	
九、退休退職給付	491	
十、退休離職儲金	29,569	
十一、保險	25,963	
十二、調待準備	-	
合 計	419,633	

本 頁 空 白

**勞動  
預算員額**  
中華民國

科 目				員 額 ( 單位：														
款	項	目	節 名 稱	職 員		警 察		法 警		駐 警		工 友		技 工		駕 駛		
				本年度	上年度	本年度	上年度	本年度	上年度	本年度	上年度	本年度	上年度	本年度	上年度	本年度	上年度	
15																		
	1			003000000 勞動部主管														
		1		003001000 勞動部	289	289	-	-	-	-	-	-	8	8	5	5	4	4
		2		6330010100 一般行政	289	289	-	-	-	-	-	-	8	8	5	5	4	4

部  
明細表  
113年度

單位：新臺幣千元

人								年 需 經 費			說 明
聘 用		約 僱		駐外雇員		合 計		本 年 度	上 年 度	比 較	
本 年 度	上 年 度	本 年 度	上 年 度	本 年 度	上 年 度	本 年 度	上 年 度				
15	15	2	2	-	-	323	323	399,581	395,573	4,008	
15	15	2	2	-	-	323	323	399,581	395,573	4,008	本年度以業務費預計運用勞務承攬18人10,113千元，其中「一般行政」預計由廠商派駐14人，經費7,617千元，「勞動法務業務」預計派駐4人，經費2,496千元。

**勞動部**  
**公務車輛明細表**  
中華民國113年度

單位：新臺幣千元

車輛數	車輛種類	乘客人數 不含司機	購置 年月	汽缸總 排氣量 (立方公分)	油料費			養護費	其他	備註
					數量(公升)	單價(元)	金額			
1	現有車輛： 首長專用車	4	100.11	2,400	1,668	32.60	54	51	29	3866-QH。
1	副首長專用車	4	100.11	2,000	1,668	32.60	54	51	29	9512-J3。
1	副首長專用車	4	100.11	2,000	1,668	32.60	54	51	29	9513-J3。
1	副首長專用車	4	109.07	2,000	1,668	32.60	54	34	29	BFQ-3221。
1	小客車及小客貨兩 用車	7	106.05	2,200	1,668	32.60	54	51	20	ATB-6962。
1	機車	1	99.07	125	312	30.60	10	2	1	201-ESD。
	合 計				8,652		281	240	137	



本 頁 空 白

預算員額： 職員 289 人 技工 5 人  
 警察 0 人 駕駛 4 人  
 法警 0 人 聘用 15 人  
 駐警 0 人 約僱 2 人  
 工友 8 人 駐外雇員 0 人

合計： 323 人

勞動

現有辦公房

中華民國

區 分	自有				無償借用		
	單位數	面積	取得成本	年需養護費	單位數	面積	年需養護費
一、辦公房屋	1	14,500.24	2,400,000	208	-	-	-
二、機關宿舍	-	164.44	3,448	7	-	297.57	15
1 首長宿舍	1	164.44	3,448	7	3	297.57	15
2 單房間職務宿舍	-	-	-	-	-	-	-
3 多房間職務宿舍	-	-	-	-	-	-	-
三、其他	-	-	-	-	-	-	-
合 計		14,664.68	2,403,448	215		297.57	15

部

## 舍明細表

113年度

單位：新臺幣千元，平方公尺

有償租用或借用					合計			
單位數	面積	押金	租金	年需養護費	面積	押金	租金	年需養護費
-	-	-	-	-	14,500.24	-	-	208
-	-	-	-	-	462.01	-	-	22
-	-	-	-	-	462.01	-	-	22
-	-	-	-	-	-	-	-	-
-	-	-	-	-	-	-	-	-
7	-	-	-	-	-	-	-	-
	-	-	-	-	14,962.25	-	-	230

**勞動部**  
**收支併列案款對照表**  
中華民國113年度

單位：新臺幣千元

歲				出		歲				入				
科				目		科				目				
款	項	目	節	名稱及編號		預算數	款	項	目	節	名稱及編號		預算數	
15	1			0030000000		18,538	3				0500000000		18,538	
				勞動部主管							規費收入			
				0030010000							120	0530010000		
				勞動部								勞動部		
5			6330011400		18,538				1	0530010300		18,538		
			勞動福祉退休業務							使用規費收入				
										2	0530010307		18,538	
											服務費			

本 頁 空 白

**勞動  
補助經費**  
中華民國

補助計畫	計畫起訖年度	補助內容	接受補助機關列入預算年度	補助	
				經常	非常
				人事費	業務費
合計				-	-
1.6330011200				-	-
勞動關係業務					
(1)補助勞工權益基金 01					
[1]補助特種基金	113-113	補助勞工訴訟及生活費用。	113	-	-
2.6130011300				-	-
勞動保險業務					
(1)研議勞工保險財務及就業保險業務 02					
[1]補助特種基金	113-113	撥補勞工保險基金，健全勞保財務。	113	-	-



捐 助 計 畫	計 畫 起 訖 年 度	捐 助 對 象	捐 助 內 容	捐 助
				經 常 人 事 費
合計				-
1. 對團體之捐助				-
4040對國內團體之捐助				-
(1)6330010100				-
一般行政				-
[1]補助公務人員協會	01	113-113 本部公務人員協會	補助協會辦理相關活動。	-
(2)6330011100				-
綜合規劃業務				-
[1]補助工會辦理國際及 兩岸勞動議題研討會、訓 練研習或活動	02	113-113 工會	補助我國工會辦理國際及兩 岸勞動議題會議、訓練研習 或活動，以建立跨國性及兩 岸之勞動交流民間聯繫平台 與合作機制。	-
[2]補助民間團體參與國 際勞工事務，加強與國際 性組織及其他國家交流	03	113-113 勞工團體與NGO 團體	補助民間團體參與國際勞工 事務，以達成提升我國勞工 福祉及國際地位並促進國民 外交之目的。	-
(3)6330011200				-
勞動關係業務				-
[1]補助工會辦理工會教 育訓練相關活動	04	113-113 工會	補助工會聯合組織辦理勞工 教育訓練。	-
[2]補助全國性工會辦理 五一勞動節表揚大會	05	113-113 工會	補助全國性工會辦理五一勞 動節表揚大會。	-
[3]補助新成立之企(產 )業工會教育訓練活動	06	113-113 工會	補助新成立之企(產)業工會 教育訓練活動。	-
[4]補助工會會所房舍修 繕	07	113-113 工會	補助工會會所房舍修繕。	-
[5]運用民間團體資源， 推動勞資爭議調解及仲裁 業務	08	113-113 相關民間團體	補助民間團體辦理相關學術 研討活動及調解與仲裁研習 活動。	-
[6]輔導民間團體辦理勞 動事務進修教育	09	113-113 民間團體	補助民間團體辦理勞工教育 。	-
(4)6330011400				-
勞動福祉退休業務				-
[1]補助商港相關工會辦 理會員福利	10	113-113 商港相關工會	補助商港相關工會辦理會員 福利。	-
[2]輔導有關團體辦理勞 工志工服務	11	113-113 相關民間團體	補助有關團體辦理勞工志工 服務教育訓練及保險。	-
2. 對個人之捐助				-



部  
分析表  
113年度

單位：新臺幣千元

經 費		之 用 途		分 析
門		資 本 門		合 計
業 務 費	其 他	營 建 工 程	其 他	
2,395	159,600,042	-	-	159,602,437
2,395	33,666	-	-	36,061
2,395	33,666	-	-	36,061
-	31	-	-	31
-	31	-	-	31
2,095	-	-	-	2,095
60	-	-	-	60
2,035	-	-	-	2,035
300	14,510	-	-	14,810
-	12,460	-	-	12,460
-	1,350	-	-	1,350
-	100	-	-	100
-	500	-	-	500
300	-	-	-	300
-	100	-	-	100
-	19,125	-	-	19,125
-	18,270	-	-	18,270
-	855	-	-	855
-	159,566,376	-	-	159,566,376

捐 助 計 畫	計 畫 起 訖 年 度	捐 助 對 象	捐 助 內 容	捐 助
				經 常 人 事 費
4055社會保險負擔				-
(1)6130011300 勞動保險業務				-
[1]補助有一定雇主勞工 及其眷屬參加全民健保經 費	12	113-113	有一定雇主勞工 及其眷屬	-
[2]補助職業勞工等及其 眷屬參加全民健保經費	13	113-113	職業勞工等及其 眷屬	-
[3]補助有一定雇主勞工 參加勞工保險及就業保險 經費	14	113-113	有一定雇主勞工	-
[4]補助職業勞工等參加 勞工保險及勞工職業災害 保險經費	15	113-113	職業勞工等	-
4065社會福利津貼及濟助				-
(1)6130011300 勞動保險業務				-
[1]受僱勞工育嬰留職停 薪津貼加給補助經費	16	113-113	育嬰留職停薪勞 工	-
(2)6330011500 勞動條件及就業平等業務				-
[1]辦理產檢假薪資補助	17	113-113	受僱者	-
[2]辦理陪產檢及陪產假 薪資補助	18	113-113	受僱者	-
(3)6330011500 勞動條件及就業平等業務				-
[1]補助性別平等工作訴 訟法律扶助	19	113-113	受僱者或求職者	-

部  
分析表  
113年度

單位：新臺幣千元

經 費		之 用 途		分 析
門		資 本	門	合 計
業 務 費	其 他	營 建 工 程	其 他	
-	155,672,657	-	-	155,672,657
-	155,672,657	-	-	155,672,657
-	39,257,828	-	-	39,257,828
-	28,215,590	-	-	28,215,590
-	45,603,881	-	-	45,603,881
-	42,595,358	-	-	42,595,358
-	3,893,041	-	-	3,893,041
-	3,778,224	-	-	3,778,224
-	3,778,224	-	-	3,778,224
-	114,667	-	-	114,667
-	29,443	-	-	29,443
-	85,224	-	-	85,224
-	150	-	-	150
-	150	-	-	150

**勞動  
捐助經費**  
中華民國

捐 助 計 畫	計 畫 起 訖 年 度	捐 助 對 象	捐 助 內 容	捐 助
				經 常 人 事 費
4085獎勵及慰問			等訴訟法律扶助辦法辦理)	-
(1)6330010100 一般行政				-
[1]退休及退職人員慰問 金	20	113-113 退休及退職人員	退休及退職人員三節慰問金 。(依據行政院112年6月7日 院授人給字第11240008153 號函及行政院人事行政總處 105年9月13日總處綜字第10 50053769號函辦理)	-
(2)6330011200 勞動關係業務				-
[1]辦理全國模範勞工選 拔暨表揚給予全國模範勞 工獎勵金	21	113-113 勞工	辦理全國模範勞工選拔暨表 揚給予全國模範勞工獎勵金 。(依據全國模範勞工選拔 及表揚要點辦理)	-

部  
分析表  
113年度

單位：新臺幣千元

經 費		之 用 途		分 析
門		資 本 門		合 計
業 務 費	其 他	營 建 工 程	其 他	
-	678	-	-	678
-	168	-	-	168
-	168	-	-	168
-	510	-	-	510
-	510	-	-	510

**勞動部**  
**派員出國計畫預算總表**  
中華民國113年度

單位：新臺幣千元

類 別	本 年 度 計 畫 項 數	本 年 度 預 計 人 天	本 年 度 預 算 數	上 年 度 計 畫 項 數	上 年 度 核 定 人 天	上 年 度 預 算 數
合 計	10	79	1,469	11	99	1,469
考 察	1	5	42	1	5	42
視 察	-	-	-	-	-	-
訪 問	-	-	-	-	-	-
開 會	6	56	1,111	7	72	1,082
談 判	2	10	200	2	14	229
進 修	1	8	116	1	8	116
研 究	-	-	-	-	-	-
實 習	-	-	-	-	-	-

本 頁 空 白

勞動  
派員出國計畫預  
中華民國

計畫名稱及領域代碼	擬前往國家	擬拜會或視察機構	計畫內容	預計前往期間	預計天數	擬派人數
一、考察 01 113年度全國模範勞工出國參訪活動-94	日本		為獎勵及慰勞全國模範勞工對於國家經濟建設的貢獻，並增廣其見聞，特安排國外參訪活動，以茲鼓勵。為了確保參訪活動品質，並讓全國模範勞工感受國家的禮遇與尊重，隨團安排本部工作人員1名。 。	113.09-113.11	5	1



部  
算類別表—考察、視察、訪問  
113年度

單位：新臺幣千元

旅		費		預		算		歸屬預算科目	前三年內有無赴同一機構拜會、視察	
交通費	生活費	辦公費	合計	合計	合計	有/無	如有，說明其內容			
14	24	4	42	42	勞動關係業務	無				

勞動  
派員出國計畫預算類別表  
中華民國

計畫名稱及領域代碼	擬前往國家或地區	主要會議議題 談判重點等	預計天數	擬派人數	旅費	
					交通費	生活費
一、定期會議						
01 參加國際勞工及就業關係協會(ILERA)第20屆世界年會-94	美國	國際勞工及就業關係協會(ILERA)訂於113年辦理世界年會，討論議題涵括全球經濟下勞資關係發展之相關議題，出席會議能進一步了解各國推動經驗及所面對之問題，可瞭解最新國際勞資關係情勢，有助於政策效能。	7	1	25	42
02 參加「2024年員工協助專業協會」年會-94	美國	藉由加入「員工協助專業協會」(EAPA)及參與年會，獲取國際最新「員工協助方案」趨勢資訊，有助於本部規劃「員工協助方案」推動計畫，以回應各界日益關注之職場壓力相關議題，設計合乎本國國情之員工協助服務方案。	7	1	55	54
03 出席美國勞動基準協會第60屆年會-94	美國	1.瞭解美國及國際最新勞動情勢與相關法令。 2.與各國勞工行政人員就工作經驗交流，建立國際聯絡管道，強化國際關係。 3.提升國際觀視野，有助於未來我國相關勞動政策規劃。	8	1	71	77
04 出席美國勞工行政官員協會(NAGLO)年會暨臺美勞工合作相關會議-94	美國	勞工議題年會	7	2	211	115
05 出席臺紐經濟合作協定(ANZTEC)勞工專章合作會議-94	紐西蘭	臺紐於102年簽訂ANZTEC協議，以推動臺紐間之勞工合作。	5	3	129	156
二、不定期會議						
06 出席經濟合作暨發展組織(OECD)勞動議題相關會議-94	法國	勞動議題委員會、論壇、研討會、專家會議等活動。	5	1	56	42
三、談判						

部  
一開會、談判

113年度

單位：新臺幣千元

預 算		歸屬預算科目	最近三次有關同一出國計畫之實際執行情形			
辦公費	合 計		出 國 地 點	出 國 期 間	出 國 人 數	國 外 旅 費
20	87	勞動關係業務	阿根廷	106.10	1	132
			韓國	107.07	1	72
			德國	108.09	1	92
17	126	勞動福祉退休業務	美國	106.10	1	109
			美國	107.10	1	105
			美國	108.09	1	99
13	161	勞動條件及就業平等業務	美國	101.09	1	97
			美國	102.09	1	110
			美國	104.08	1	140
13	339	綜合規劃業務	美國	106.10	1	290
			美國	107.07	3	946
			美國	108.07	3	688
10	295	綜合規劃業務	紐西蘭	104.12	2	219
			紐西蘭	106.10	2	203
			紐西蘭	108.11	4	473
5	103	綜合規劃業務	澳洲	099.03	1	86
			韓國	100.01	1	65
					-	-

勞動  
派員出國計畫預算類別表  
中華民國

計畫名稱及領域代碼	擬前往國家或地區	主要會議議題 談判重點等	預計天數	擬派人數	旅費	
					交通費	生活費
07 出席世界貿易組織(WTO)相關談判諮商會議-94	瑞士	為因應我與各國簽訂自由貿易協定，派員參與WTO自然人移動議題之諮商，或參與服務貿易協定諮商會議與因應WTO新會員入會雙邊諮商。	5	1	56	39
08 參與雙邊及區域自由貿易協定(FTA)談判-94	比利時	為貫徹我國「與主要貿易夥伴洽簽自由貿易協定(FTA)」之活力經濟願景，因應洽簽FTA有關勞動議題之諮商需求。	5	1	56	39

部  
一開會、談判

113年度

單位：新臺幣千元

預算		歸屬預算科目	最近三次有關同一出國計畫之實際執行情形			
辦公費	合計		出國地點	出國期間	出國人數	國外旅費
5	100	綜合規劃業務	瑞士	105.01	1	146
			瑞士	105.04	1	126
			瑞士	105.09	2	309
5	100	綜合規劃業務	比利時	106.07	1	107
			日本	106.11	1	48
			日本	107.06	1	37

勞動  
派員出國計畫預算類別表  
中華民國

計畫名稱及領域代碼	擬前往國家	主要研習課程	預計前往期間	預計天數	擬派人數
一、進修 01 赴美交流勞資爭議處理實務及培訓活動-94	美國	為促進勞資雙方團體協商，達成簽訂團體協約之目標，赴美研習協助處理勞資協商困境之處理策略與技巧，並汲取該國以往對於處理勞資爭議之相關經驗。	113.05-113.06	8	1

部  
一 進修、研究、實習

113年度

單位：新臺幣千元

旅		費		預		算	歸屬預算科目	前三年度已派人員人數
生	活	費	機票與出國手續費	書籍學雜等費	合	計		
		58	47	11		116	勞動關係業務	0

**勞動**  
**派員赴大陸計**  
中華民國

計畫名稱及領域代碼	擬前往地區	擬拜會單位	工 作 內 容	預計前往期間	預計天數	擬派人數
01 參加兩岸勞動事務研討會 -94	大陸	大陸地區 勞動政策 與就業促 進等相關 主管機關	勞動事務會議。	113.09-113.09	5	1



部  
畫預算類別表

113年度

單位：新臺幣千元

旅 費 預 算				歸屬預算科目	前三年內有無赴同一單位拜會	
交通費	生活費	辦公費	合 計		有/無	如有，說明其拜會內容
8	25	3	36	綜合規劃業務	無	

勞動  
歲出按職能及經  
中華民國

職能 別分類	經濟性 分類	經 常			
		受僱人員報酬	商品及勞務購買支出	債務利息	土地租金支出
總	計	438,205	108,880	-	-
06	社會安全與福利	3,722	10,956	-	-
13	其他經濟服務	434,483	97,924	-	-

部  
濟性綜合分類表  
113年度

單位：新臺幣千元

支				出
對企業	經常		移轉	經常支出合計
	對家庭及民間 非營利機構	對政府		
-	159,602,437	120,028,000	28	280,177,550
-	159,470,006	120,000,000	8	279,484,692
-	132,431	28,000	20	692,858

勞動  
歲出按職能及經  
中華民國

職能 別分類	經濟性 分類	資本			
		投資及增資			資
		對營業基金	對非營業特種基金	對民間企業	對企業
總計		-	-	-	-
06 社會安全與福利		-	-	-	-
13 其他經濟服務		-	-	-	-

部  
濟性綜合分類表  
113年度

單位：新臺幣千元

支			出	
本	移	轉	土地購入	無形資產購入
對家庭及民間 非營利機構	對政府	對國外		
-	-	-	-	-
-	-	-	-	-
-	-	-	-	-

勞動  
歲出按職能及經  
中華民國

職能 別分類	經濟性 分類	資本			
		固定		資本	
		住宅	非住宅房屋	營建工程	運輸工具
總	計	-	-	-	-
06	社會安全與福利	-	-	-	-
13	其他經濟服務	-	-	-	-

部  
濟性綜合分類表  
113年度

單位：新臺幣千元

支			出		總計
形	成		資本支出合計		
資訊軟體	機器及其他設備	土地改良			
6,856	3,506	-	10,362		280,187,912
48	-	-	48		279,484,740
6,808	3,506	-	10,314		703,172

委 辦 計 畫	計 畫 起 訖 年 度	委 辦 內 容	委 辦	
			經 常	辦 常
			用 人 費 用	業 務 費 用
合計			-	616
1.6330011500			-	616
勞動條件及就業平等業務				
(1) 辦理產檢假薪資補助	113-113	依《性別平等工作法》委託本部勞工保險局辦理產檢假薪資補助之行政費用。	-	308
(2) 辦理陪產檢及陪產假薪資補助	113-113	依《性別平等工作法》委託本部勞工保險局辦理陪產檢及陪產假薪資補助之行政費用。	-	308



部  
分析表  
113年度

單位：新臺幣千元

經 門		費 之 用 途		分 析
其 他	資 本	設 備 購 置	其 他	合 計
-	-	-	-	616
-	-	-	-	616
-	-	-	-	308
-	-	-	-	308

**勞動部**  
**媒體政策及業務宣導費彙計表**

中華民國113年度

單位：新臺幣千元

科 目				預 算 數	預 計 執 行 內 容
款	項	目	節		
15					
	1			0030000000 勞動部主管	
				0030010000 勞動部	620
				6330010000 福利服務支出	620
		3		6330011100 綜合規劃業務	620
					辦理策劃政策推展計畫，勞動政策與重要措施及勞動部臉書等相關媒體宣導資料製作、託播與刊登等經費620千元。

勞動部

立法院審議中央政府總預算案所提決議、附帶決議及注意辦理事項辦理情形報告表  
中華民國 112 年度

決議、附帶決議及注意事項		辦理情形
項次	內容	
壹、通案決議部分：		
(一)	<p>112 年度總預算案針對各機關所屬通案刪減用途別項目決議如下：</p> <ol style="list-style-type: none"> <li>1. 減列大陸地區旅費 50%。</li> <li>2. 減列國外旅費及出國教育訓練費（不含現行法律明文規定支出）5%。</li> <li>3. 減列委辦費（不含現行法律明文規定支出）5%。</li> <li>4. 減列房屋建築養護費、車輛及辦公器具養護費、設施及機械設備養護費 5%。</li> <li>5. 減列軍事裝備及設施 3%。</li> <li>6. 減列一般事務費（不含現行法律明文規定支出）5%。</li> <li>7. 減列媒體政策及業務宣導費（不含農委會防檢局、衛福部疾管署及 1,000 萬元以下機關）20%。</li> <li>8. 減列設備及投資（不含現行法律明文規定支出、資產作價投資及增資台電公司）6%。</li> <li>9. 減列對國內團體之捐助及政府機關間之補助（不含現行法律明文規定支出）5%。</li> <li>10. 減列對地方政府之補助（不含現行法律明文規定支出及一般性補助款）4%。</li> <li>11. 前述一至六項允許在業務費科目範圍內調整。</li> <li>12. 前述九至十項允許在獎補助費科目範圍內調整。</li> <li>13. 若有特殊困難無法依上開原則調整者，可提出其他可刪減項目，經主計總處審核同意後予以代替補足。</li> <li>14. 如總刪減數未達 300 億元（扣除增資台電公司及撥補勞保基金後，約 1.2%），另予補足。</li> </ol> <p>112 年度中央政府總預算案針對各機關及所屬統刪項目如下：</p> <ol style="list-style-type: none"> <li>1. 大陸地區旅費：統刪 50%，其中國家發展委員會、大陸委員會、警政署及所屬、役政署、移民署、財政部、賦稅署、關務署及所屬、教育部、國民及學前教育署、體育署、國家圖書館、國家教育研究院、法務部、司法官學院、廉政署、矯正署及所屬、調查局、標準檢驗局及所屬、交通部、中央氣象局、觀光局及所屬、鐵道局及所屬、原子能委員會、林業試驗所、漁業署及所屬、動植物防疫檢疫局及所屬、環境保護署、金融監督管理委員會、保險局、海洋委員會、海巡署及所屬改以其他項目刪減替代，科目自行調整。</li> <li>2. 國外旅費及出國教育訓練費：除現行法律明文規定支出不刪外，其餘統刪 5%，其中總統府、國家安全會議、行政院、主計總處、公務人力發展學院、國家發展委員會、檔案管理局、原住民族委員會、原住民族文化發展中心、客家委員會及所屬、大陸委員會、立法院、考試院、考選部、銓</li> </ol>	配合決議內容辦理。

勞動部

立法院審議中央政府總預算案所提決議、附帶決議及注意辦理事項辦理情形報告表  
中華民國 112 年度

決議、附帶決議及注意事項 項次	內容	辦理情形
	<p>敘部、國家文官學院及所屬、公務人員退休撫卹基金監理委員會、公務人員退休撫卹基金管理委員會、監察院、審計部、內政部、營建署及所屬、警政署及所屬、中央警察大學、消防署及所屬、役政署、移民署、建築研究所、空中勤務總隊、外交部、領事事務局、國防部、國防部所屬、財政部、國庫署、賦稅署、臺北國稅局、高雄國稅局、北區國稅局及所屬、南區國稅局及所屬、關務署及所屬、財政資訊中心、教育部、國民及學前教育署、體育署、青年發展署、國家圖書館、國立公共資訊圖書館、國家教育研究院、法務部、司法官學院、法醫研究所、廉政署、矯正署及所屬、臺灣高等檢察署、調查局、工業局、標準檢驗局及所屬、智慧財產局、中小企業處、能源局、交通部、民用航空局、中央氣象局、觀光局及所屬、運輸研究所、公路總局及所屬、鐵道局及所屬、僑務委員會、原子能委員會、輻射偵測中心、放射性物料管理局、核能研究所、林務局、水土保持局、農業試驗所、林業試驗所、水產試驗所、畜產試驗所、家畜衛生試驗所、農業藥物毒物試驗所、特有生物研究保育中心、種苗改良繁殖場、臺南區農業改良場、漁業署及所屬、動植物防疫檢疫局及所屬、農糧署及所屬、農田水利署、環境保護署、毒物及化學物質局、環境檢驗所、數位發展部、數位產業署、國家科學及技術委員會、新竹科學園區管理局、中部科學園區管理局、南部科學園區管理局、金融監督管理委員會、保險局、海洋委員會、海巡署及所屬、海洋保育署、國家海洋研究院改以其他項目刪減替代，科目自行調整。</p> <p>3. 委辦費：除現行法律明文規定支出不刪外，其餘統刪 5%，其中總統府、國家安全會議、主計總處、檔案管理局、原住民族文化發展中心、大陸委員會、立法院、考試院、銓敘部、審計部、營建署及所屬、警政署及所屬、役政署、移民署、建築研究所、外交及國際事務學院、國防部所屬、財政部、國庫署、國家教育研究院、交通部、中央氣象局、公路總局及所屬、僑務委員會、核能研究所、農業委員會、林務局、畜產試驗所、家畜衛生試驗所、農業藥物毒物試驗所、特有生物研究保育中心、種苗改良繁殖場、臺南區農業改良場、花蓮區農業改良場、動植物防疫檢疫局及所屬、新竹科學園區管理局、中部科學園區管理局、海洋委員會、海巡署及所屬、海洋保育署、國家海洋研究院改以其他項目刪減替代，科目自行調整。</p> <p>4. 房屋建築養護費、車輛及辦公器具養護費、設施及機械設備養護費：統刪 5%，其中主計總處、公務人力發展學院、檔案管理局、大陸委員會、考選部、銓敘部、監察院、審</p>	

勞動部

立法院審議中央政府總預算案所提決議、附帶決議及注意辦理事項辦理情形報告表  
中華民國 112 年度

決議、附帶決議及注意事項 項次	內容	辦理情形
	<p>計部、審計部臺北市審計處、審計部新北市審計處、審計部桃園市審計處、審計部臺中市審計處、審計部臺南市審計處、審計部高雄市審計處、內政部、營建署及所屬、警政署及所屬、中央警察大學、消防署及所屬、移民署、建築研究所、外交及國際事務學院、國防部、國防部所屬、財政部、國庫署、賦稅署、臺北國稅局、高雄國稅局、北區國稅局及所屬、中區國稅局及所屬、南區國稅局及所屬、關務署及所屬、國有財產署及所屬、財政資訊中心、教育部、國民及學前教育署、體育署、國家圖書館、國立公共資訊圖書館、國立教育廣播電臺、國家教育研究院、法務部、司法官學院、法醫研究所、廉政署、矯正署及所屬、行政執行署及所屬、最高檢察署、臺灣高等檢察署、臺灣高等檢察署臺中檢察分署、臺灣高等檢察署臺南檢察分署、臺灣高等檢察署高雄檢察分署、臺灣高等檢察署花蓮檢察分署、臺灣高等檢察署智慧財產檢察分署、臺灣臺北地方檢察署、臺灣士林地方檢察署、臺灣新北地方檢察署、臺灣桃園地方檢察署、臺灣新竹地方檢察署、臺灣苗栗地方檢察署、臺灣臺中地方檢察署、臺灣南投地方檢察署、臺灣彰化地方檢察署、臺灣雲林地方檢察署、臺灣嘉義地方檢察署、臺灣臺南地方檢察署、臺灣橋頭地方檢察署、臺灣高雄地方檢察署、臺灣屏東地方檢察署、臺灣臺東地方檢察署、臺灣花蓮地方檢察署、臺灣宜蘭地方檢察署、臺灣基隆地方檢察署、臺灣澎湖地方檢察署、福建高等檢察署金門檢察分署、福建金門地方檢察署、福建連江地方檢察署、調查局、經濟部、標準檢驗局及所屬、中小企業處、加工出口區管理處及所屬、交通部、民用航空局、中央氣象局、觀光局及所屬、運輸研究所、公路總局及所屬、鐵道局及所屬、僑務委員會、原子能委員會、輻射偵測中心、放射性物料管理局、農業委員會、水土保持局、畜產試驗所、家畜衛生試驗所、特有生物研究保育中心、臺中區農業改良場、臺南區農業改良場、花蓮區農業改良場、漁業署及所屬、動植物防疫檢疫局及所屬、農業金融局、農糧署及所屬、農田水利署、環境保護署、毒物及化學物質局、新竹科學園區管理局、海洋委員會、海巡署及所屬、海洋保育署、國家海洋研究院改以其他項目刪減替代，科目自行調整。</p> <p>5. 軍事裝備及設施：統刪 3%。</p> <p>6. 一般事務費：除現行法律明文規定支出不刪外，其餘統刪 5%，其中總統府、主計總處、國家發展委員會、大陸委員會、立法院、司法院、最高法院、最高行政法院、臺北高等行政法院、臺中高等行政法院、高雄高等行政法院、懲戒法院、</p>	

勞動部

立法院審議中央政府總預算案所提決議、附帶決議及注意辦理事項辦理情形報告表

中華民國 112 年度

決議、附帶決議及注意事項 項次	內容	辦理情形
	<p>法官學院、智慧財產及商業法院、臺灣高等法院、臺灣高等法院臺中分院、臺灣高等法院臺南分院、臺灣高等法院高雄分院、臺灣高等法院花蓮分院、臺灣臺北地方法院、臺灣士林地方法院、臺灣新北地方法院、臺灣桃園地方法院、臺灣新竹地方法院、臺灣苗栗地方法院、臺灣臺中地方法院、臺灣南投地方法院、臺灣彰化地方法院、臺灣雲林地方法院、臺灣嘉義地方法院、臺灣臺南地方法院、臺灣橋頭地方法院、臺灣高雄地方法院、臺灣屏東地方法院、臺灣臺東地方法院、臺灣花蓮地方法院、臺灣宜蘭地方法院、臺灣基隆地方法院、臺灣澎湖地方法院、臺灣高雄少年及家事法院、福建高等法院金門分院、福建金門地方法院、福建連江地方法院、考試院、考選部、監察院、審計部、審計部臺北市審計處、審計部新北市審計處、審計部桃園市審計處、審計部臺中市審計處、審計部臺南市審計處、審計部高雄市審計處、營建署及所屬、警政署及所屬、中央警察大學、消防署及所屬、移民署、建築研究所、空中勤務總隊、外交部、國防部、國防部所屬、財政部、國庫署、臺北國稅局、高雄國稅局、北區國稅局及所屬、中區國稅局及所屬、南區國稅局及所屬、關務署及所屬、國有財產署及所屬、財政資訊中心、國民及學前教育署、國家圖書館、國立公共資訊圖書館、國立教育廣播電臺，國家教育研究院、法務部、司法官學院、法醫研究所、廉政署、矯正署及所屬、行政執行署及所屬、最高檢察署、臺灣高等檢察署、臺灣高等檢察署臺中檢察分署、臺灣高等檢察署臺南檢察分署、臺灣高等檢察署高雄檢察分署、臺灣高等檢察署花蓮檢察分署、臺灣高等檢察署智慧財產檢察分署、臺灣臺北地方檢察署、臺灣士林地方檢察署、臺灣新北地方檢察署、臺灣桃園地方檢察署、臺灣新竹地方檢察署、臺灣苗栗地方檢察署、臺灣臺中地方檢察署、臺灣南投地方檢察署、臺灣彰化地方檢察署、臺灣雲林地方檢察署、臺灣嘉義地方檢察署、臺灣臺南地方檢察署、臺灣橋頭地方檢察署、臺灣高雄地方檢察署、臺灣屏東地方檢察署、臺灣臺東地方檢察署、臺灣花蓮地方檢察署、臺灣宜蘭地方檢察署、臺灣基隆地方檢察署、臺灣澎湖地方檢察署、福建高等檢察署金門檢察分署、福建金門地方檢察署、福建連江地方檢察署、調查局、經濟部、標準檢驗局及所屬、智慧財產局、中小企業處、加工出口區管理處及所屬、能源局、交通部、民用航空局、中央氣象局、觀光局及所屬、公路總局及所屬、鐵道局及所屬、原子能委員會、輻射偵測中心、放射性物料管理局、農業委員會、水土保持局、家畜衛生試驗所、臺南區農業改良場、花蓮區農業改良場、漁業署及所屬、動植物防疫檢疫局及所屬、農業金融局、農糧署及所屬、</p>	

勞動部

立法院審議中央政府總預算案所提決議、附帶決議及注意辦理事項辦理情形報告表

中華民國 112 年度

決議、附帶決議及注意事項 項次	內容	辦理情形
	<p>中央健康保險署、毒物及化學物質局、新竹科學園區管理局、金融監督管理委員會、保險局、海洋委員會、海巡署及所屬、海洋保育署、國家海洋研究院改以其他項目刪減替代，科目自行調整。</p> <p>7. 媒體政策及業務宣導費：除農業委員會動植物防疫檢疫局及所屬、衛生福利部疾病管制署及 1,000 萬元以下機關不刪外，其餘統刪 20%。</p> <p>8. 設備及投資：除現行法律明文規定支出、資產作價投資及增資台灣電力股份有限公司不刪外，其餘統刪 6%，其中大陸委員會、立法院、司法院、最高法院、最高行政法院、臺北高等行政法院、臺中高等行政法院、高雄高等行政法院、懲戒法院、法官學院、智慧財產及商業法院、臺灣高等法院臺中分院、臺灣高等法院高雄分院、臺灣高等法院花蓮分院、臺灣臺北地方法院、臺灣士林地方法院、臺灣新北地方法院、臺灣桃園地方法院、臺灣新竹地方法院、臺灣苗栗地方法院、臺灣臺中地方法院、臺灣南投地方法院、臺灣彰化地方法院、臺灣雲林地方法院、臺灣嘉義地方法院、臺灣臺南地方法院、臺灣橋頭地方法院、臺灣高雄地方法院、臺灣屏東地方法院、臺灣臺東地方法院、臺灣花蓮地方法院、臺灣宜蘭地方法院、臺灣基隆地方法院、臺灣澎湖地方法院、臺灣高雄少年及家事法院、福建高等法院金門分院、福建金門地方法院、福建連江地方法院、監察院、審計部臺北市審計處、審計部新北市審計處、審計部桃園市審計處、審計部臺中市審計處、審計部臺南市審計處、審計部高雄市審計處、警政署及所屬、建築研究所、外交及國際事務學院、國防部、國防部所屬、財政部、國庫署、賦稅署、臺北國稅局、中區國稅局及所屬、關務署及所屬、財政資訊中心、國家圖書館、國立公共資訊圖書館、國立教育廣播電臺、國家教育研究院、法務部、法官學院、法醫研究所、廉政署、行政執行署及所屬、最高檢察署、臺灣高等檢察署、臺灣高等檢察署臺中檢察分署、臺灣高等檢察署臺南檢察分署、臺灣高等檢察署高雄檢察分署、臺灣高等檢察署花蓮檢察分署、臺灣高等檢察署智慧財產檢察分署、臺灣臺北地方檢察署、臺灣士林地方檢察署、臺灣新北地方檢察署、臺灣桃園地方檢察署、臺灣新竹地方檢察署、臺灣苗栗地方檢察署、臺灣臺中地方檢察署、臺灣南投地方檢察署、臺灣雲林地方檢察署、臺灣嘉義地方檢察署、臺灣臺南地方檢察署、臺灣橋頭地方檢察署、臺灣高雄地方檢察署、臺灣屏東地方檢察署、臺灣臺東地方檢察署、臺灣花蓮地方檢察署、臺灣宜蘭地方檢察署、臺灣基隆地方檢察署、臺灣澎湖地方檢察署、</p>	

勞動部

立法院審議中央政府總預算案所提決議、附帶決議及注意辦理事項辦理情形報告表  
中華民國 112 年度

決議、附帶決議及注意事項 項次	內容	辦理情形
	<p>福建高等檢察署金門檢察分署、福建金門地方檢察署、福建連江地方檢察署、經濟部、工業局、標準檢驗局及所屬、中小企業處、加工出口區管理處及所屬、交通部、公路總局及所屬、勞動部、保險局、海洋保育署改以其他項目刪減替代，科目自行調整。</p> <p>9. 對國內團體之捐助及政府機關間之補助：除現行法律明文規定支出不刪外，其餘統刪 5%，其中內政部、營建署及所屬、警政署及所屬、消防署及所屬、建築研究所、財政部、國民及學前教育署、法務部、臺灣臺北地方檢察署、臺灣士林地方檢察署、臺灣新北地方檢察署、臺灣桃園地方檢察署、臺灣新竹地方檢察署、臺灣苗栗地方檢察署、臺灣臺中地方檢察署、臺灣南投地方檢察署、臺灣彰化地方檢察署、臺灣雲林地方檢察署、臺灣嘉義地方檢察署、臺灣臺南地方檢察署、臺灣橋頭地方檢察署、臺灣高雄地方檢察署、臺灣屏東地方檢察署、臺灣臺東地方檢察署、臺灣花蓮地方檢察署、臺灣宜蘭地方檢察署、臺灣基隆地方檢察署、臺灣澎湖地方檢察署、福建金門地方檢察署、福建連江地方檢察署、加工出口區管理處及所屬、交通部、觀光局及所屬、公路總局及所屬、僑務委員會、農業委員會、水土保持局、漁業署及所屬、環境保護署、文化部、中部科學園區管理局、海洋委員會、海洋保育署改以其他項目刪減替代，科目自行調整。</p> <p>10. 對地方政府之補助：除現行法律明文規定支出及一般性補助款不刪外，其餘統刪 4%，其中警政署及所屬、役政署、移民署、財政部、國民及學前教育署、動植物防疫檢疫局及所屬、中央健康保險署、海洋委員會、海洋保育署改以其他項目刪減替代，科目自行調整。</p> <p>11. 財政部國庫署「國債付息」減列 1,200 萬元，科目自行調整。</p>	
(二)	<p>有鑑於行政院主計總處 111 年度中央政府總預算案的委辦費與一般事務費中，應依立法院 110 年度主決議要求，加入「辦理媒體政策及業務宣導」項目。然行政院主計總處 112 年度總預算編製作業手冊卻加碼，允許「臨時人員酬金」、「房屋建築及設備費」、「公共建設及設施費」、「對外之捐助」、「對國內團體之捐助」、「對私校之獎助」預算項目，也可編列「辦理媒體政策及業務宣導」預算，顯見行政院主計總處為讓政府單位可濫編政策行銷費用，刻意迴避預算法監督。為此，請行政院要求各部會根據 110 年度立法院審議總預算案主決議要求，列表編列所有媒體行銷相關費用。</p>	非本部主管業務。
(三)	<p>預算法第 62 條之 1 自 100 年 1 月 26 日公布施行後，歷經數次修正，然近來因政府施政過度依賴網路宣傳，甚至成為攻擊在野黨的政治工具。最近一次於 110 年修正，特地將中央政府各機</p>	配合決議內容辦理。



勞動部

立法院審議中央政府總預算案所提決議、附帶決議及注意辦理事項辦理情形報告表  
中華民國 112 年度

決議、附帶決議及注意事項 項次	內容	辦理情形
	<p>關辦理四大媒體政策及業務宣導之預算，要求須明確標示並揭示相關內容。行政院主計總處雖要求各機關於單位預算書中應妥適表達經費編列情形以及於「媒體政策及業務宣導經費彙計表」列明辦理金額及預計執行內容。然實際情形僅能從預算書粗略了解預計執行內容，經費彙計表也只是重複內容，至於各項辦理方式分別預計是多少預算經費，無從得知。爰此，為有利立法院能更清楚各行政部門媒體政策及業務宣導預算經費內容，要求自113年度預算書起，「媒體政策及業務宣導經費彙計表」中，應詳細敘述辦理方式及所需預算經費。</p>	
(四)	<p>鑑於預算法第62條之1於110年6月9日公布修正後，行政院主計總處考量實務運作現況，已多次檢討修正相關執行原則，然而政府機關各項作為，皆為落實政府政策，則任何型態之政策宣導方式，除透過平面媒體、廣播媒體、網路媒體及電視媒體辦理外，尚有舉辦活動、說明會、園遊會，或發放各式宣傳品等，宣導樣態眾多。為了讓立法院審議中央政府總預算案時，能全面了解「政策宣導」預算經費編列之全貌，爰請研議自113年度起之單位預算書中，應將非屬以四大媒體方式，但性質同屬於「政策宣導」之預算經費，於「歲出計畫提要及分支計畫概況表」妥適表達經費編列情形。</p>	非本部主管業務。
(五)	<p>為使立法院監督政府編列各項預算更為明確，讓民眾得以清楚知悉政府於各機關編列「媒體政策及業務宣導費」之全貌，爰要求自113年度起，行政院編列之中央政府總預算案總說明及附表中，應新增「媒體政策及業務宣導費」機關別預算總表。</p>	非本部主管業務。
(六)	<p>數位發展部於111年8月底掛牌成立，其首年編制人員近600人中，竟有一半採約聘僱制，居各部會之冠。數位發展部表示，因專業人才尋得不易，為滿足多元化人才進用需求，必須輔以具彈性之聘用人員機制，聘用具數位科技與應用及管理等相关領域背景專業人員。然此可見，考試院並未針對數位發展部所需之多元化人才，設計相應之考試科目，行政院人事行政總處亦未就政府人力需求進行盤點，導致數位發展部有一半的員額必須採約聘僱才能獲取需要的專業人力。另數位發展部的約聘僱人員，平均月薪高達6萬多元，數位發展部中經過國家考試的公務人員，平均月薪卻只有7萬多元，等同數位發展部讓約聘僱人員薪資與經過國家考試的公務人員薪水並駕齊驅，甚至比初任公務人員的薪資還要高，完全破壞文官體制。爰此，考試院、行政院人事行政總處應針對考試類科、約聘僱人員進用制度及薪資水準進行通盤檢討，以兼顧實務需求及公平性。</p>	非本部主管業務。
(七)	<p>民間團體於111年初就政府設置數位發展部專責機構之議題進行訪查，訪問結果顯示超過半數受訪民眾對數位發展部「完全不了解」或是「不太了解」，而民眾期望專責機關成立後，</p>	非本部主管業務。

勞動部

立法院審議中央政府總預算案所提決議、附帶決議及注意辦理事項辦理情形報告表  
中華民國 112 年度

決議、附帶決議及注意事項 項次	內容	辦理情形
	<p>可望加強資安、數位隱私保護與加速數位法規完備等工作，產業界則提出加速資料治理，輔導產業數位轉型等需求。更明確指出「數位部專責機構」和「數位中介服務法」如出一轍，民眾要的沒給不要的一籬筐。以數位中介服務法而言，其主要精神是在於完善數位產業的中介和服務，以促進數位產業發展和維護消費民眾權益。爰此，要求行政院責成數位發展部、國家通訊傳播委員會及國家科學及技術委員會應於3個月內，就相關平台蒐集之爭議事項及民眾反應意見，並由數位發展部針對媒體議價法機制及產業發展相關工作並向立法院交通委員會提出書面報告。</p>	
(八)	<p>機關辦理「資通安全威脅偵測管理服務」委外服務，應將機敏的資安事件紀錄保存於機關內，進行事件分析、通報與應變。</p> <ol style="list-style-type: none"> <li>1. 現有機關辦理「資通安全威脅偵測管理服務」委外服務時，普遍採用廠商提供之資料收集器，不論收集的資安事件機敏程度，均回傳至廠商的監控中心，在廠商的監控中心進行事件應變、事件分析及追蹤。機關只能從遠端監看平台畫面，被動收到資安預警通報，無法在第一時間進行聯防阻斷，造成時間上的落差，對於防護現代資安威脅零信任架構下，恐成破口。</li> <li>2. 依據行政院國家資通安全會報技術服務中心於「政府資訊作業委外資安參考指引」v6.3_1110830之報告，報告中指出，廠商履約管理常見的缺失包括：(1)發生資安事件時隱匿不報。(2)未能確實追蹤管制缺失改善情形。由於機關只有資料收集器，不具備報表與分析功能，因此容易發生以上2種缺失。</li> <li>3. 機關應將資料收集器提升為具備SIEM功能之資安平台，以符合政府資安政策要求。</li> <li>4. 依據行政院國家資通安全會報技術服務中心之領域聯防監控作業規範，機關應完成資通安全威脅偵測管理機制與惡意偵查或情蒐活動相關情資，並持續維運及依主管機關指定之方式提交監控管理資料。</li> <li>5. 行政院資通安全處不定時提供之惡意中繼站清單、高危險惡意特徵情資及其他情資通報。各機關應於收到惡意中繼站清單、高危險惡意特徵情資時，立即將情資自動轉為防禦策略，在防火牆、IPS或是其他資安設備上，立刻進行偵測與阻斷惡意連線，進行零信任架構的安全防護。</li> <li>6. 依據國家資通安全發展方案，將於112年規劃開放情資分享，完成主動式防禦應用平台自動化效率精進。因此，機關辦理「資通安全威脅偵測管理服務」時，機關內的資通安全威脅偵測管理系統必須要具備情資分享能力，並能夠逐漸成為主動式防禦應用平台。</li> </ol>	非本部主管業務。

勞動部

立法院審議中央政府總預算案所提決議、附帶決議及注意辦理事項辦理情形報告表  
中華民國 112 年度

決議、附帶決議及注意事項		辦理情形
項次	內容	
	爰此，要求數位發展部應督導各機關落實資通安全威脅偵測機制，並將稽核成效提報立法院相關委員會。	
(九)	有鑑於中央選舉委員會於107年完成建置公職人員罷免案提議及連署系統與全國性公民投票案電子連署系統，編列預算辦理系統營運、維護、資安檢測等，惟迄4年尚未能上線運作，顯示政府怠惰失能浪費公帑。爰要求中央選舉委員會徹查檢討已驗收案件，為何浪費民脂民膏閒置荒廢上述連署系統而不作為，於3個月內提出書面報告送交立法院。	非本部主管業務。
(十)	有鑑於政府部門每年均編列高額預算執行委託研究案。然，相關委託研究案之繳交，政府相關部門卻未全數要求需進行原創性比對，致使部分委託研究案以相似名稱或方法，僅變更不同地點不斷進行重複性研究，恐造成國家預算之浪費。爰要求，自112會計年度起，凡以政府預算執行之委託研究案，當報告繳交時，須由受託者提出原創性舉證，作為行政機關驗收參據。	配合決議內容辦理。
(十一)	近年中央政府推動各項重大政策、計畫，多以特別預算方式提出，輔以公務預算支應，如中央政府前瞻基礎建設計畫特別預算、中央政府嚴重特殊傳染性肺炎防治及紓困振興特別預算等；而按預算法第84條規定，符合國家經濟重大變故情形，因應緊急需要得於未經立法院審議程序前先支付其中一部，然長此以往，將使政府預算多處於未審議卻已分配執行之情況，無異使立法機關淪為政府預算之背書人。爰要求行政院應於3個月內就尚未經立法院審議之特別預算，研議「得先行支付其一部」之比例，並將研議結果彙報立法院。	非本部主管業務。
(十二)	近年來中央政府各機關或基金基於引進新技術、政策推動或扶持產業發展目的等原因，持續轉投資各領域事業，或將原有國營事業經過幾次釋股，使公股股權比率降至50%以下而轉為民營企業；然因監督密度不若國營事業，亦衍生相關監理問題。查國營事業管理法第3條第3項規定：「政府資本未超過50%，但由政府指派公股代表擔任董事長或總經理者，立法院得要求該公司董事長或總經理至立法院報告股東大會通過之預算及營運狀況，並備詢。」是以，政府對於公私合營事業可透過指派公股代表擔任董事長或總經理等方式，參與公司相關營運與監督管理。惟部分公私合營事業之公股比率已為最大股東，相關主管機關未充分利用股權優勢，積極派任公司董事長或總經理。據109年之統計顯示，公股比率逾四成之加工出口區作業分基金轉投資之台灣絲織開發股份有限公司（公股45.24%）與台灣糖業股份有限公司轉投資之越台糖業有限責任公司（公股40.0%）；另行政院國家發展基金與台灣糖業股份有限公司共同轉投資之台灣花卉生物技術股份有限公司（公股24.31%，若加計耀華玻璃股份有限公司管理委員會投資之泛公股比率34.16%），及國軍	本部無轉投資事業。

勞動部

立法院審議中央政府總預算案所提決議、附帶決議及注意辦理事項辦理情形報告表  
中華民國 112 年度

決議、附帶決議及注意事項 項次	內容	辦理情形
	<p>退除役官兵輔導委員會主管轉投資之欣彰天然氣股份有限公司（公股34.08%）與大台南區天然氣股份有限公司（公股28.80%）等事業，公股均為最大股東，卻未派任公司董事長或總經理，形成政府高額投資卻未實際參與公司經營之妥適性爭議；且非官股派任之董事長或總經理，則無法依據前揭國營事業管理法規定，要求渠等至國會報告事業營運狀況或重大決策，恐形成政府鉅額投資卻乏相對應有之管理責任與監督機制。查立法院於年度總預算案及單位預算審議過程中，各部會亦常須配合國會問政需要而提供主管投資事業之書面報告等資料；另倘外界欲瞭解政府投資民營事業概況，亦須透過各機關官網逐一檢視，內容不僅分散龐雜，且公開資訊內容不一，與所稱可達外界考核與監督成效尚有落差，目前中央政府機關投資公私合營事業之資訊揭露方式容有再審酌空間。爰要求行政院研擬訂定各部會官網應公開轉投資事業資訊之一致標準，及建置整合資料庫之規劃，以相同密度監督管理，俾減少資訊不對稱情形。</p>	
(十三)	<p>為避免政府於選舉前以大筆國家資源遂行各項人事酬庸甚至移轉國家財產之虞，爰要求行政院通令各機關及其所屬與所主管的附屬單位營業及非營業基金、財團法人、行政法人、暨泛公股持股逾20%之轉投資事業及其再轉投資事業，於3個月內就投資效益評估等向立法院相關委員會提出書面報告。</p>	<p>本部主管之財團法人僅有職業災害預防及重建中心符合決議內容之對象，依行政院 112 年 3 月 29 日院授主基營字第 1120200527 號函無需提出投資(捐助)效益評估書面報告，惟依預算法規定，每年由本部將其年度預算書，送立法院審議。</p>
(十四)	<p>我國財政因103年起馬政府時期推動之「財政健全方案」，讓財政收支結構開始逐年改善。據審計部中央政府總決算審核報告指出，中央政府總決算自106年度轉為賸餘，107至109年度歲入歲出賸餘均逾千億元，110年度更高達2,978億餘元，因「財政健全方案」之改革得宜，使得該年度債務全數未舉借。然民進黨執政後，卻頻繁以特別預算方式大肆舉債，將政府原本應以公務預算支出的政務，隱藏於特別預算中，藉以製造總決算財政收支平衡的假象。從行政院主計總處公布之中央政府收支概況表（包含總預算及特別預算）顯示，僅107及108年度為賸餘外，其餘106、109及110年度均為短絀，110年度短絀1,422億元，111年度短絀更高達4,387億元。又據財政部國庫署公布之中央政府1年以上公共債務未償餘額，自111年度起正式突破6兆元，112年度更高達6兆6,748億元以上，我國債務餘額迅速增長且屢創新高。公共債務不斷累增，國債鐘訊息至111年8月底已增加為25.1萬元，已使國人財務負擔倍感沉重。另依財政紀律法第13條規定，有關各級政府中長期平衡預算之目標年度及相關之歲入、歲出結構調整規劃，應於網站公布。而行政院主計總處公布之中央政府財政收支推估情形表顯示，我國歲入歲出至119年度始有</p>	<p>非本部主管業務。</p>

勞動部

立法院審議中央政府總預算案所提決議、附帶決議及注意辦理事項辦理情形報告表  
中華民國 112 年度

決議、附帶決議及注意事項		辦理情形
項次	內容	
	<p>賸餘，亦即政府財政中長期平衡預算目標年度尚有8年，足證政府財政有長期潛藏的巨大壓力。我國經濟情勢在面臨俄烏戰爭、美國聯準會緊縮貨幣政策、國內外疫情持續延燒影響下，對於我國財政歲入執行恐蒙上許多不確定性。爰此，要求各機關應嚴格遵守財政紀律法及公共債務法等相關規定，財政部會同行政院主計總處提出加強債務控管計畫，以加速還清債務，縮短財政收支平衡年度。</p>	
(十五)	<p>近10年來，中央政府推動各項重大政策多仰賴特別預算，包括前瞻基礎建設計畫、新式戰機採購預算、海空戰力提升計畫等，以及近2年因COVID-19疫情影響，訂定之嚴重特殊傳染性肺炎防治及紓困振興特別條例，各項政策、計畫之預算總額逾2兆元；而前述各特別預算財源多數均以舉債方式提出，舉債金額亦逾2兆元，無疑已為國家埋下財政崩壞之隱憂。為確保國家財政體制健全，爰要求行政院研擬提高債務還本比率，就各特別預算案舉債情形制定還款規劃，並向立法院提出書面報告。</p>	非本部主管業務。
(十六)	<p>根據新聞報導指出，芬蘭、冰島、蘇格蘭、威爾斯和紐西蘭組成的幸福經濟政府聯盟(Wellbeing Economy Governments)正努力擴大影響力，希望2040年前促成全球各地經濟體轉型，放棄以國內生產總值(GDP)的成長率當成衡量進步的指標，重新制定能提供優質生活的經濟政策，讓人類與環境和諧相處。觀察我國現況，近年經濟成長持續攀升，國際貨幣基金組織(IMF)亦預測台灣GDP將超越日韓，成為東亞第一，然而也明確指出我國經濟高度成長集中於高科技產業。而近年來，政府大肆宣揚國家整體經濟的發展，卻未納入貧富差距擴大及高物價及高房價所衍生的各種社會問題，民眾生活日益艱困。蔡英文總統亦於社群網站發布選後檢討文章，指出「執政的人，常常看的是國家整體，尤其是在各項數字所表現出來的國家整體的表現及實力。但這些數字背後的虛實，與人民實際感受的落差，確實是我們應該去檢討和檢視的。」綜上，爰要求行政院應重新檢討現行指標，參酌國際社會相關指標，擬定相關精進措施，以符合貼近民眾實際感受，並於3個月內提出書面報告予立法院。</p>	非本部主管業務。
(十七)	<p>全球經濟活動因疫情不斷肆虐，造成新一波的金融風暴，讓失業率不斷攀升，以至於準備踏入社會的和甫入職場的新鮮人，因尚缺乏工作經驗，不但薪水被壓低，其失業率更高於平均值。然我國過去2年經濟成長率因國人的努力呈現亮眼，雖值得肯定，但實際上原因是因地緣政治和美、中兩國各種角力戰緣故，使我國在這段期間可以在出口有高成長，但這些成長卻僅集中在半導體等高科技產業上，經濟成長的果實，無法和多數勞工共享。我國勞工普遍感受薪資多年沒有調漲，還間接被</p>	非本部主管業務。

勞動部

立法院審議中央政府總預算案所提決議、附帶決議及注意辦理事項辦理情形報告表  
中華民國 112 年度

決議、附帶決議及注意事項		辦理情形
項次	內容	
	<p>物價上漲給抵消。雖然行政院主計總處公布的平均薪資數據皆有調升，但更坐實經濟成長果實的分享僅侷限於上市上櫃公司及高科技產業，尤其是社會新鮮人的年輕人，相對剝奪感更重。行政院雖宣布自112年起，調整基本工資至每月2萬6,400元，但根據勞動部於109年所做的「15-29歲青年勞工就業狀況調查」，初次就業的平均薪資2萬7,687元，已經與112年要調整的基本工資相差不遠。且調查指出，超過半數的青年勞工於應徵時，並沒有提出薪資期望，顯示大環境已經讓他們沒有更多的選擇。再加上疫情影響、物價飆漲，薪水不漲的青年勞工，處境更是雪上加霜，也近一步導致消費不振、結婚生子意願大減。為長遠的提升國家競爭力及改變人口結構，爰要求行政院於下（第7）會期至立法院進行施政報告時，應將「有感調漲勞工薪資，促進婚生環境」列入報告。</p>	
(十八)	<p>全球各國目前首要之務就是如何對抗通膨，皆為如何穩定物價制定各項策略。然根據行政院主計總處於111年9月公布的最新薪資統計調查指出，111年前7個月消費者物價指數(CPI)平均3.17%，考量通膨因素後，實質經常性薪資年減0.07%，顯示微薄的薪資已經被物價上漲速度給吞噬。美國消費者物價指數持續攀升超出預期，我國111年8月CPI雖從6月3.59%高峰降至2.66%，然前一波上漲的物價卻已降不回來，民眾對於薪資無法調漲、物價居高不下，形同雙重打擊。爰此，行政院既然設置聯合物價稽查小組專案會議，除針對民生物資物價哄抬進行嚴格監控，另應針對大宗物資降稅實施期間將近1年，應全面稽查各民生物資是否有隨同物價指數及大宗物資降稅而有調整銷售價格，並於3個月內向立法院提出書面報告，如此才能協助減少民眾對於生活的壓力。</p>	非本部主管業務。
(十九)	<p>有鑑於近期我國農產品屢屢遭大陸以各種名義禁止輸入，造成我國農民損失。但因政府開拓國際市場成效有限，最後甚至必須依賴國軍及校園營養午餐系統進行農產品去化。然，營養午餐費用係由家長出錢，實沒有配合政府去化農產品之義務。爰要求凡學生營養午餐配合政府去化農產品政策，其所增加之額外費用，均需由政府編列預算足額補貼，不得轉嫁學校或家長支付。</p>	非本部主管業務。
(二十)	<p>我國經濟對大陸有大幅順差，鑑於地緣政治局勢變幻莫測，除農漁牧產品被暫停輸入外，我國目前其他仍享受零關稅的輸往大陸商品也將面臨風險。對此，政府應加以正視，速謀對策。說明：</p> <p>1. 財政部於111年8月初公布數據，111年前7個月，我國進出口總額約為5,474億美元。其中出口為2,899.7億美元，貿易順差為327.2億美元，而對大陸和香港的輸出則達1,131億美元，占比高達39%，而111年前7個月，我國對大陸和香</p>	非本部主管業務。

勞動部

立法院審議中央政府總預算案所提決議、附帶決議及注意辦理事項辦理情形報告表  
中華民國 112 年度

決議、附帶決議及注意事項 項次	內容	辦理情形
	<p>港的貿易順差為602.78億美元，這意味著如果不是大陸和香港為台灣帶來的貿易順差，台灣111年前7個月將出現近285億美元的貿易赤字。</p> <p>2. 其實如果從相關數據的檢視便可以發現，近10年我國連年保持貿易順差，其貢獻主要來自大陸和香港。如果沒有大陸和香港的順差支撐，我國自101年起都將保持逆差狀態，且規模巨大。以110年為例，我國全年貿易順差為648.85億美元，而大陸和香港貢獻的順差為1,046.98億美元。如扣除這項數據，全年貿易逆差高達398億美元。</p> <p>3. 另依據經濟部過往數據，對外出口在我國GDP中的比重逐年上升，且一直是GDP增長的重要拉動力，對大陸和香港的巨額貿易順差在其中起著重要作用。以111年第1季度數據為例，我國GDP增長了3.91%，而其中3.88%來自商品及勞務出口。在全球嚴重特殊傳染性肺炎疫情爆發的109年，出口對我國經濟增長貢獻率高達88%，若非大陸和香港的巨額貿易順差，我國經濟在109年極可能出現下滑。</p> <p>4. 我國經濟對大陸有大幅順差，111年8月9日彭博社引用花旗集團某經濟學家的觀點指出，鑑於地緣政治局勢變幻莫測，除農漁牧產品被暫停輸入外，我國目前其他仍享受零關稅的輸往大陸商品也將面臨風險。對此，政府應加以正視，速謀對策。</p>	
(二十一)	<p>有鑑於國內部分產業勞動力供給不足及人口結構日趨老化等問題，自78年起陸續引進產業及社福移工，以紓解部分產業基層勞力需求與減輕國人家庭照護負擔，惟近來台海局勢緊張若持續升級，在台移工約近70萬人可能要求返回母國。爰要求勞動部、經濟部、行政院農業委員會及衛生福利部等相關部會針對外籍移工若因兩岸戰事要返國，分別研究分析評估是否衍生影響所轄產業、事業、家庭看護移工不足問題及勞力缺口因應措施，於3個月內提書面報告送立法院。</p>	<p>一、本部於112年4月17日及4月19日洽詢外交部及各駐來源國代表處，瞭解目前移工來臺簽證申請與核發並無異常，且各移工來源國並無減少或停止移工輸出之情形。另為避免過度依賴現有移工來源國，降低移工來源國減少或停止輸出移工造成我國勞力缺口之影響，本部積極開發新移工來源國，以因應國內經濟社會發展所需補充勞動力。</p> <p>二、為紓緩國內產業基層人力缺工問題，本部除透過全國各地公立就業服務據點，提供求職與求才推介媒合服務，且依缺工產業特性設定合理薪資條件之職缺，進行專案媒合，並提供就業獎勵、訓</p>

勞動部

立法院審議中央政府總預算案所提決議、附帶決議及注意辦理事項辦理情形報告表

中華民國 112 年度

決議、附帶決議及注意事項		辦理情形
項次	內容	
		<p>練補助等資源，協助企業補實人力需求。</p> <p>三、本項業於 112 年 7 月 21 日以勞動發管字第 1120510067 號函送書面報告資料予立法院社會福利及衛生環境委員會暨各委員在案。</p>
(二十二)	<p>有鑑於台海兩岸地緣政治緊張持續惡化，111年8月大陸對我周邊海域實施軍事演習，導彈穿越侵犯我國土領空，顯示政治軍事走向對峙，為免擦槍走火破壞人民安居樂業生活。爰要求數位發展部針對國內電信通信及網路線路安全，提出防範及因應替代方案，於3個月內提書面報告送立法院。</p>	非本部主管業務。
(二十三)	<p>憲法賦予立法院有議決法律案、預算案、戒嚴案、大赦案、宣戰案、媾和案、條約案及國家其他重要事項之權。立法院各黨團與行政部門代表經過充分溝通後，對於112年度各機關所編列之預算案達成共識，並完成三讀程序後隨即送請總統公布。然111年度中央政府總預算卻發生衛生福利部要求審計部，將立法院審議通過之審計部預算決議案要求列為密件。此舉已嚴重破壞權力分立及片面更改立法院合議通過之決議。爰要求各行政機關對立法院所通過之非列為機密預算決議，其需函送之相關文件，若認為有改列為密件之必要，應依國家機密保護法及文書處理手冊等相關法規辦理。</p>	配合決議內容辦理。
(二十四)	<p>查行政院與各部會之單位預算案附屬表中列有「立法院審議中央政府總預算案所提決議、附帶決議及注意辦理事項辦理情形報告表」，說明各單位辦理立法院作成之相關決議、附帶決議及注意辦理事項之結果。惟各單位對於預算凍結解凍案報告之表述方式不一。以111年度經濟部單位預算為例，僅說明「本案業經立法院○年○月○日台立院議字第○○○號函復准予動支在案」，未提供該報告送立法院之相關資訊，使外界難以更一步查找與瞭解其報告內容、後續辦理結果及審議之過程。為便利立法院工作同仁及民眾查詢相關報告內容，爰要求行政院與各部會於112年起向立法院所提出之預算案，應於前述決議辦理情形報告表中明載以下事項：1. 函請立法院安排報告議程之公文發文日期與發文字號。2. 經立法院相關委員會審查通過，決議准予動支之日期。3. 經立法院函復在案之公文發文日期與發文字號。</p>	配合決議內容辦理。
(二十五)	<p>綜觀各行政機關預算書所附「立法院審議中央政府總預算案所提決議、附帶決議及注意辦理事項辦理情形報告表」，針對立法委員或黨團所提預算提案，行政機關(構)擬具書面報告說明時，常僅於辦理情形載明「本案相關書面報告，業於○年○月○日以(發文字號)函送立法院在案」。再從立法院議案系</p>	配合決議內容辦理。



勞動部

立法院審議中央政府總預算案所提決議、附帶決議及注意辦理事項辦理情形報告表  
中華民國 112 年度

決議、附帶決議及注意事項		辦理情形
項次	內容	
	統查詢，相關書面報告之受文者，往往僅有立法院及業務單位，而未包括原提案之立法委員或黨團辦公室，使相關內容不易查找或追蹤。立法院議事處雖負責彙整各行政機關函復之書面報告，並上傳至議案系統，惟承辦人力顯無法即時處理為數眾多之書面報告。爰要求各行政機關自112年度起，針對審議通過之預算提案、主決議或附帶決議等議案所擬具之書面報告，均應一併函復原提案立法委員或黨團辦公室，不得僅送達立法院議事處及其他業務單位，以落實預算監督機制。	
(二十六)	政府資訊公開法第7條第1項規定，政府機關除依法限制公開或不予提供者外，應主動公開預算及決算書；行政院101年2月7日院授主預字第1010100162A號函規定，各機關除機密預算外，應將所有預算及決算書完整資料公布於網站上，以便民眾查閱。中央政府各主管機關均有公開單位預算、決算及主管決算，惟各主管機關主管預算，多數主管機關未公開，致民眾難以知悉主管機關主管預算相關財務資訊情形，爰此，應請行政院要求中央各主管機關應自113年度起主動公開主管預算。	配合決議內容辦理。
(二十七)	各級政府機關（構）基於公益目的辦理勸募活動，無論係主動發起或被動接受捐贈，均應依公益勸募條例第5條第2項規定辦理，及依同條例第6條第1項及第2項規定開立收據、定期辦理公開徵信、依指定用途使用及於年度終了後2個月內將辦理情形函報上級機關備查。企業獲政府補助及政府補助之會計處理及揭露係依企業會計準則公報第21條規定辦理；有鑑於各機關以貨幣性資產補助民間團體或企業依中央政府普通公務單位會計制度之一致規定及政府會計準則公報處理，惟政府各機關以非貨幣性資產性質等服務補助民間團體或企業之會計處理及揭露並無相關規定，以資依循辦理；為使政府各機關以非貨幣性資產性質等服務補助民間團體或企業之會計業務處理更臻妥適，以達成充分揭露之目的，俾利國人能明白政府各機關補助企業屬於非貨幣性資產性質等服務的真貌，要求行政院應於3個月內研議訂定各機關以非貨幣性資產補助民間團體或企業之會計業務處理相關規定之可行性。	非本部主管業務。
(二十八)	有鑑於公播系統的代理商常以市場價格因素，任意中止49至58台新聞頻道的代理，造成機場、醫院、營區等場所看不到完整的所有新聞頻道，影響其視聽權利。爰要求政府各單位（如國防部、交通部、教育部等）對公播系統代理業者提出招標規格時，要求其必需有49至58台新聞台之代理，如不能滿足得由其他代理商補足。	非本部主管業務。
(二十九)	鑑於虛擬貨幣衍生眾多問題，造成許多詐騙案件，政府不應漠視，爰請行政院儘速研議虛擬貨幣之定性，並指定主管機關與納管機制，於3個月內向立法院提出專案報告。	非本部主管業務。

勞動部

立法院審議中央政府總預算案所提決議、附帶決議及注意辦理事項辦理情形報告表  
中華民國 112 年度

決議、附帶決議及注意事項		辦理情形
項次	內容	
貳、委員會審議結果：		
一、財政委員會		
歲出部分：		
第 2 款第 2 項 行政院主計總處		
(十四)	行政院主計總處曾於93年5月31日函釋文康活動費之編列不包含約聘僱人員以外之臨時人員，然現今許多臨時人員為契約年聘，後於110年12月18日行政院主計總處回應媒體表示，自111年起各機關文康活動預算得以編列臨時人員。然審查預算時，各機關臨時人員文康活動經費預算編列情形不同，部分機關編列但也有機關未編列，恐產生同工不同權益之事。建請行政院主計總處周知各機關文康活動預算得以編列臨時人員。	配合決議內容辦理(本部現無臨時人員)。
(四十五)	112年度行政院主計總處預算案「中央總預算核編及執行」項下「中央總預算核編及執行」編列357萬8千元。查主計法規要求各機關之單位預算書、法定預算，均應附錄「立法院審議中央政府總預算案所提決議、附帶決議及注意辦理事項辦理情形報告表」，其用意在於充分揭露遵循立法院決議情形，以利立法院以及一般公眾之監督。次查，行政院主計總處自身之上開報告表，在決議為提出報告、書面報告之情形時，除報告之公文字號外，均為摘述公文之內容供參閱，然而其他機關卻只簡略記載公文函號。此種情形，有規避外界監督預算執行情形之嫌，不應再延續。爰要求動支本項經費時，行政院主計總處應明確以書面督導要求各機關，於單位預算書、法定預算附錄之「立法院審議中央政府總預算案所提決議、附帶決議及注意辦理事項辦理情形報告表」，不得僅記載函送立法院報告之公文字號，須確實記載辦理情形，並隨同預算法定程序之期程加以公開。	配合決議內容辦理。
二、社會福利及衛生環境委員會		
(一)歲入部分：		
第 2 款第 153 項 勞動部		
(一)	112年度勞動部「罰款及賠償收入」項下「罰金罰鍰及怠金」之「罰金罰鍰」預算編列200萬元，經查該項收入歷年皆編列200萬元，惟決算數起伏過大。依其說明，該項係違反「工會法」及「團體協約法」規定之罰鍰收入，然「工會法」第35條及45條分別規範雇主或代表雇主行使管理權之人對勞工參與工會所為不利之待遇及其罰則。歷來我國工人權益不彰、工會運動發展遲緩、資方壓迫勞方等新聞層出不窮，在在顯示勞動部未能依法行政，落實「工會法」之規定，爰要求勞動部應加強避免雇主不當勞動行為相關措施，向立法院社會福利及衛生環境委員會提出書面報告，以協助工會發展、保障勞工權益。	一、為避免雇主不當影響勞工之集體勞動權，工會法定有禁止雇主不當勞動行為之規範，目的即在於保障勞工團結權、協商權及爭議權之行使，並強化督促雇主不得因此對勞工為不利之待遇，或以其他不當方式影響、妨礙工會運作及自主性等不當勞動行為之情形。又為能有效遏阻雇主相關不當行為之發生，本部前已研

**勞動部**  
**立法院審議中央政府總預算案所提決議、附帶決議及注意辦理事項辦理情形報告表**  
 中華民國 112 年度

決議、附帶決議及注意事項		辦理情形
項次	內容	
		<p>議提高工會法第 45 條規定之罰鍰額度及可公布違法雇主資訊，該修正條文已於 112 年 1 月 16 日施行在案，對於營造有利勞工結社環境，確實更有助益。</p> <p>二、另，對於經本部不當勞動行為裁決委員會作成裁決決定，認定有不當勞動行為案件之雇主，本部依法均予以裁處。倘該裁決決定有命雇主為一定之行為或不行為者，本部亦會併同要求雇主確實履行相關作為義務，同時請地方主管機關積極輔導勞資雙方，以落實裁決制度維護勞工之集體勞動權，並進一步促使勞資雙方恢復和諧，有效穩定勞動關係。</p> <p>三、本部為持續提升勞資雙方對工會法不當勞動行為之認知，於 111 年 10 月辦理 2 場次「工會法制不當勞動行為研習會議」，並邀請法律專家就工會法不當勞動行為之規範、樣態與案例進行講解及座談，以避免雇主有再次違犯之情形。</p> <p>四、本項業於 112 年 7 月 21 日以勞動關 1 字第 1120143392 號函送書面報告資料予立法院社會福利及衛生環境委員會暨各委員在案。</p>
(二)歲出部分：		
第 15 款第 1 項 勞動部		
(一)	<p>112 年度勞動部「勞動保險業務」預算編列 1,923 億 2,740 萬元，合併凍結 20 萬元，俟勞動部就下列各案向立法院社會福利及衛生環境委員會提出書面報告，並經同意後，始得動支。</p> <p>1. 鑑於 114 年我國將進入超高齡社會，衛生福利部統計處資料顯示 109 年國民全體健康餘命達 73.28 歲，「就業保險法」第 5 條內容規定年滿 65 歲且尚未請領勞工保險老年給付的勞</p>	<p>本部業於 112 年 3 月 7 日以勞動會 1 字第 1120120094 號函送書面報告資料予立法院，經立法院社會福利及衛生環境委員會於 112 年 4 月 12 日會議審查，同意動支，並經立法院 112 年 5 月 10 日</p>

勞動部

立法院審議中央政府總預算案所提決議、附帶決議及注意辦理事項辦理情形報告表

中華民國 112 年度

決議、附帶決議及注意事項 項次	內容	辦理情形
	<p>工，如有持續工作，仍可以繼續參加勞工保險，但不適用本保險。「就業保險法」立法時間約於91年，此時我國尚未進入高齡社會，「就業保險法」立法目的在於提供勞工於遭遇非自願性失業事故時，提供失業給付外，對於積極提早就業者給予再就業獎助，另對於接受職業訓練期間之失業勞工，並發給職業訓練生活津貼及失業被保險人全民健康保險費補助等保障，以安定其失業期間之基本生活，並協助其儘速再就業。我國目前中高齡就業已成趨勢，但「就業保險法」第5條條文並未跟上時勢所需，爰針對112年度勞動部「勞動保險業務」預算編列1,923億2,740萬元，凍結20萬元，請勞動部研議修改「就業保險法」之可行性，並於3個月內向立法院社會福利及衛生環境委員會提出書面報告，並經同意後，始得動支。</p> <p>2. 有鑑於111年8月「行政院社會福利推動委員會」第31次委員會議表示，111年整體社會福利支出超過6,000億元，已是歷年最大規模，112年更將突破7,000億元，除育兒津貼外，並提及育嬰留職停薪津貼從6成薪調高到8成薪。然112年度受僱勞工育嬰留職停薪津貼加給補助經費較111年度減列14億2,643萬5千元，且勞動部於111年度回應立法院社會福利及衛生環境委員會該補助經費法制化配合國家政策辦理，迄今未見相關進度，顯見並未重視該政策法制化及立法院相關決議內容。爰針對112年度勞動部「勞動保險業務」預算編列1,923億2,740萬元，凍結20萬元，俟勞動部研議育嬰留職停薪薪資補助法制之可行方案，並於3個月內向立法院社會福利及衛生環境委員會提出書面報告，並經同意後，始得動支。</p>	<p>台立院議字第 1120701569 號函復在案，茲摘述內容如下：</p> <p>一、年滿 65 歲以上勞工適用就業保險可行性部分，考量高齡者就業亦有非自願離職風險，且其就業協助需求與一般失業勞工有別，爰本部將廣徵詢勞資團體意見，就渠等保障需求、對勞工就業意願及雇主聘僱意願等面向，通盤評估，研議修正現行規定之可行性。</p> <p>二、育嬰留職停薪薪資補助法制化部分，考量補助之法制化方式多元，包含於各職域保險或專法訂定法源，倘訂定專法宜就其他少子女化措施併同考量，本部將配合整體國家政策規劃辦理。</p>
(二)	<p>112年度勞動部「勞動保險業務」預算編列1,923億2,740萬元，合併凍結10萬元，俟勞動部就下列各案向立法院社會福利及衛生環境委員會提出書面報告，並經同意後，始得動支。</p> <p>1. 政府近年來已數次撥補勞工保險基金，從 109 年的 200 億元、110 年的 220 億元到 111 年的 300 億元，112 年總預算撥補金額達 450 億元；而最新的勞工保險精算報告顯示，受到基本工資調漲，及勞工保險收益增加等相關因素，勞工保險破產時間由原先的 115 年，延後至 117 年，顯見勞工保險破產危機迫在眉梢，若一味只依賴預算撥補，治標不治本，無法健全勞工保險體制，勞動部應儘速提出勞工保險改革方案，爰針對 112 年度勞動部「勞動保險業務」預算編列 1,923 億 2,740 萬元，凍結 10 萬元，俟勞動部向立法院社會福利及衛生環境委員會提出勞工保險財務改善書面報告，並經同意後，始得動支。</p> <p>2. 112 年度勞動部「勞動保險業務」項下「研議勞工保險財務及就業保險業務」之「獎補助費」預算編列 450 億元，</p>	<p>本部業於 112 年 3 月 7 日以勞動會 1 字第 1120120094A 號函送書面報告資料予立法院，經立法院社會福利及衛生環境委員會於 112 年 10 月 5 日會議審查，同意動支，並經立法院 112 年 11 月 8 日台立院議字第 1120703392 號函復在案，茲摘述內容如下：</p> <p>一、為維持勞工保險制度穩健運作，本部積極透過強化納保、給付審核等相關行政作為，搭配政府撥補，穩定基金流量。</p> <p>二、考量勞工保險被保險人遍及社會各勞動階層，本部秉持審慎態度持續蒐集、溝通各</p>

勞動部

立法院審議中央政府總預算案所提決議、附帶決議及注意辦理事項辦理情形報告表  
中華民國 112 年度

決議、附帶決議及注意事項 項次	內容	辦理情形
	<p>撥補勞工保險基金，以健全其財務，較 111 年度預算數增加 150 億元。有鑑於：(1)勞工保險基金自 106 至 110 年度止，已連續 5 年保險收入不敷支應保險給付支出，其中以 109 年度保費收支短絀 481 億 9,700 萬元為最高，112 年度預算案編列保費收支短絀 699 億 4,900 萬元，短絀情形高於 109 年度及 110 年度決算數，勞工保險基金收支失衡情形日趨嚴重。(2)勞工保險基金 110 年底之基金精算負債及未提存精算負債分別較 109 年度增加 6,199 億元及 5,609 億元，高於 106 至 109 年度 3 年平均值（分別為 4,125 億元及 3,924 億元），基金財務缺口急遽擴增。(3)勞動部自 109 至 112 年度連續 4 年撥補勞工保險基金且金額逐年擴增，補助款將累計至 1,170 億元，惟未見其他改善基金體質具體方案，根據精算報告，勞工保險基金將於 117 年用罄。勞動部允宜研擬有效開源節流方案，改進勞工保險基金財務問題。爰此，針對 112 年度勞動部「勞動保險業務」預算編列 1,923 億 2,740 萬元，凍結 10 萬元，俟勞動部向立法院社會福利及衛生環境委員會提出勞工保險財務改善書面報告，並經同意後，始得動支。</p> <p>3. 112 年度勞動部「勞動保險業務」預算編列 1,923 億 2,740 萬元，其計畫目的為改進勞工保險財務，撥補勞工保險基金，俾利勞工保險制度永續經營。截至 111 年 6 月底止，勞工保險潛藏債務高達 10 兆 8,194 億元，109 年起分別撥補 200 億元、110 年 220 億元及 111 年 300 億元，112 年則是增加至 450 億元，勞工保險破產時間由 115 年延後至 117 年，然而政府撥補金額僅能延遲勞工保險破產時間，無法就根本上解決問題。爰針對是項預算凍結 10 萬元，俟勞動部針對健全勞工保險財務，向立法院社會福利及衛生環境委員會提出書面報告，並經同意後，始得動支。</p> <p>4. 根據勞動部 111 年初所公布勞工保險精算報告中提到，在調高勞工保險基金收益率後，勞工保險基金將於 117 年破產，預計當年度負債 1,267 億元。政府為了不讓勞工保險虧損缺口擴大，109 年撥補 200 億元，110 年撥補 220 億元，111 年撥補 300 億元，112 年度勞工保險基金撥補金額提高至 450 億元，勞工保險潛藏債務仍高達 10 兆多，政府僅有「撥補再撥補」之手段，仍無視退休、領取年金給付人數越來越多，勞工保險基金財務持續惡化，持續擴大撥補規模，未能根本解決問題，勞動部亦毫無健全勞工保險財務之規畫。爰針對 112 年度勞動部「勞動保險業務」預算編列 1,923 億 2,740 萬元，凍結 10 萬元，請勞動部針對如何健全勞工保險財務，於 3 個月內向立法院社會福利及衛生環境委員會提出書面報告，並經同意後，始得動支。</p>	<p>界意見，推動期程會視意見蒐集及溝通情形，通盤規劃。</p>

勞動部

立法院審議中央政府總預算案所提決議、附帶決議及注意辦理事項辦理情形報告表

中華民國 112 年度

決議、附帶決議及注意事項	內容	辦理情形
(三)	<p>查112年度勞工保險基金預算案編列保費收支短絀699億4,900萬元，短絀數低於111年度但高於109年度及110年度決算數，勞工保險基金收支失衡情形日趨嚴重。依據勞動部勞工保險局研提精算報告所示，110年底未提存精算負債10兆8,485億元，較109年度增加5,609億元，基金收支缺口急遽增加。鑑於基金財務惡化快速，政府資源有限，撥補勞工保險基金顯非長久之計，為確保廣大勞工權益及世代公平原則下，允宜積極研擬具體財務改革方案，且勞動部應研提「勞工保險條例修正草案」明定國家對勞工保險基金普通事故保險負最終支付責任。爰針對112年度勞動部「一般行政」項下「基本行政工作維持」之「特別費」預算編列117萬9千元，凍結5萬元，俟勞動部向立法院社會福利及衛生環境委員會提出勞工保險財務改善書面報告，並經同意後，始得動支。</p>	<p>本部業於112年3月7日以勞動會1字第1120120094B號函送書面報告資料予立法院，經立法院社會福利及衛生環境委員會於112年10月5日會議審查，同意動支，並經立法院112年11月8日台立院議字第1120703392號函復在案，茲摘述內容如下：</p> <p>一、為維持勞工保險制度穩健運作，本部積極透過強化納保、給付審核等相關行政作為，搭配政府撥補，穩定基金流量。</p> <p>二、考量勞工保險被保險人遍及社會各勞動階層，本部秉持審慎態度持續蒐集、溝通各界意見，推動期程會視意見蒐集及溝通情形，通盤規劃。</p>
(四)	<p>112年度勞動部「綜合規劃業務」預算編列1,158萬4千元，合併凍結10萬元，俟勞動部就下列各案向立法院社會福利及衛生環境委員會提出書面報告，並經同意後，始得動支。</p> <p>1. 鑑於失業率漸改善，根據行政院主計總處於111年9月22日公布之最新失業率顯示：暑期畢業生投入求職行列，8月就業率、失業率皆增加，失業率達3.79%，為近10個月新高，季調後降至3.67%，表示失業情況穩定，9月有望持續改善。本案是項預算透過辦理分署運籌績效指標及績優服務人員獎勵，落實目標管理，加強對民眾之服務，提升服務品質，惟就業服務除了現有之制度以外，應研擬針對經常性失業者、甫出社會者，提供增進自我就業市場定位了解之「質性」服務，如：一對一職業生涯諮詢、履歷健診……等，爰針對112年度勞動部「綜合規劃業務」預算編列1,158萬4千元，凍結10萬元，要求勞動部加強對反覆性失業、甫出社會族群提供「質性化」求職就業分析服務，並於3個月內向立法院社會福利及衛生環境委員會提出書面報告，並經同意後，始得動支。</p> <p>2. 有鑑於因應貿易自由化業務110年度整體預算執行率84.61%，低於109年度之96.29%，7項子計畫預算執行率低於90%，其中勞動部勞動力發展署部分計畫因受疫情嚴重影響，開辦訓練課程減少及課程時間延至隔年度辦理或停辦，報檢人數亦隨同減少，致執行率未達預期，顯然勞動部並未有相關因應調整計畫作為。爰針對112年度勞動</p>	<p>本部業於112年3月7日以勞動會1字第1120120094C號函送書面報告資料予立法院，經立法院社會福利及衛生環境委員會於112年4月12日會議審查，同意動支，並經立法院112年5月10日台立院議字第1120701569號函復在案，茲摘述內容如下：</p> <p>一、為協助失業民眾及甫出社會族群就業，本部持續辦理求職求才及轄區就業市場分析等多項輔導與就業服務，協助民眾職涯規劃與就業準備，111年協助42萬餘人次，平均服務滿意度90.2%。另提供職涯顧問線上1對1諮詢服務，111年服務3,700人，平均服務滿意度4.55分(滿分為5分)，並辦理職涯發展及產業趨勢2類團體諮詢講座，111年共889人次參與(12場次)，平均服務滿意度4.58分(滿分為5分)。</p>

勞動部

立法院審議中央政府總預算案所提決議、附帶決議及注意辦理事項辦理情形報告表

中華民國 112 年度

決議、附帶決議及注意事項 項次	內容	辦理情形
	<p>部「綜合規劃業務」預算編列 1,158 萬 4 千元，凍結 10 萬元，待勞動部就執行率偏低及檢討經費編列必要性等，並於 3 個月內向立法院社會福利及衛生環境委員會提出書面報告，並經同意後，始得動支。</p>	<p>[112 年協助 40 萬餘人次，平均服務滿意度 93.9%。另提供職涯顧問線上 1 對 1 諮詢服務，112 年服務 2,500 人，平均服務滿意度 4.62 分(滿分為 5 分)，並辦理職涯發展及產業趨勢 2 類團體諮詢講座，112 年共 788 人次參與(12 場次)，平均服務滿意度 4.59 分(滿分為 5 分)]。</p> <p>二、為協助國內弱勢敏感傳統產業及中小企業因應貿易自由化衝擊，完善政府協助企業及勞工因應貿易自由化之保障，本部辦理多項就業協助措施，並於 111 年訪視 1,291 家事業單位、補助 2 萬 9,490 名勞工參訓、提供 9,063 名勞工就業服務、補助 331 個職務再設計個案、受理申請補助 425 名勞工參加技術士證檢定費用、辦理 6 場次創業研習及 14 場次心理健康講座等(112 年訪視 1,589 家事業單位、補助 3 萬 2,819 名勞工參訓、提供 1 萬 1,690 名勞工就業服務、補助 298 個職務再設計個案、受理申請補助 419 名勞工參加技術士證檢定費用、辦理 6 場次創業研習及 11 場次心理健康講座等)。為提高及掌控訓練單位之預算執行率，本部每月定期彙整經費執行情形及統計當月預算分配執行率，及按季綜整辦理成效，俾掌握業務推動情形及作為後續推動之參考。</p>
(五)	<p>112 年度勞動部「綜合規劃業務」項下「因應貿易自由化之政策規劃協調與勞工支持服務」預算編列 178 萬 6 千元，然該項編列係依據行政院 99 年核定之因應貿易自由化產業調整支援方案，後經 104 年立法通過「因應貿易自由化調整支援條例」，又</p>	<p>本部業於 112 年 3 月 7 日以勞動會 1 字第 1120120094D 號函送書面報告資料予立法院，經立法院社會福利及衛生環境委員會於</p>

勞動部

立法院審議中央政府總預算案所提決議、附帶決議及注意辦理事項辦理情形報告表  
中華民國 112 年度

決議、附帶決議及注意事項 項次	內容	辦理情形
	<p>行政院所核定之支援方案已於108年12月31日屆期，目前係依照勞動部108年函詢經濟部意見（108年經工字第10700748600號函），續以寬列經費。惟行政院所核方案屆期失效，勞動部應循編列中長期計畫方式重新報核，非以平行單位一紙函復，即據以賡續辦理該項業務，所為並非適當，實為貶低勞動部位階之舉，且非循正常預算編列方式，恐有越權行政院之嫌，實為不妥。再者，「因應貿易自由化調整支援條例」係立法院三讀通過、總統公布實施，該法之主管機關為經濟部，且綜觀該條例，實為協助企業經營，縱然該法第4條第1款第6項訂有協助產業人才養成及傳統技能之傳承，然該法並未授權勞動主管機關得據以編列經費辦理是項業務，僅於第5條規範各主管機關得運用編列之預算、經費等購置軟硬體設施，故立法者授權明確，未有模糊空間。然若勞動部針對貿易自由化對勞工產生之影響及輔導，確有需要編列預算為之，實應循正常修法程序，修訂該條例，使其已臻明確，或循報院核定中長程計畫為之，而非逕以一紙公文，漠視立法者意旨、規避政策管考及檢討。對於勞動部該項預算之編列，已然破壞權力分立原則、無視行政倫理規範、規避上級及外部機關之監督，實為不妥。爰針對是項預算凍結十分之一，待勞動部向立法院社會福利及衛生環境委員會提出書面報告，並經同意後，始得動支。</p>	<p>112年4月12日會議審查，同意動支，並經立法院112年5月10日台立院議字第1120701569號函復在案，茲摘述內容如下： 一、本部係依「因應貿易自由化產業調整支援方案」提供可能受影響企業及勞工預防性輔導措施。 二、該支援方案屆期後，各目的事業主管機關仍得依據「因應貿易自由化調整支援條例」第4條規定，匡列經費推動各項預防性輔導，持續辦理貿易自由化業務，故本部為降低對國內產業及勞工之衝擊，仍有編列相關預算之需求。</p>
(六)	<p>112年度勞動部「勞動關係業務」預算編列6,101萬2千元，合併凍結30萬元，俟勞動部就下列各案向立法院社會福利及衛生環境委員會提出書面報告，並經同意後，始得動支。</p> <p>1. 112年度勞動部「勞動關係業務」預算編列6,101萬2千元，用以推動工會輔導、強化團體協約、建立迅速有效之爭議處理機制等業務，落實勞動三權之保障。惟近年在數位發展及疫情影響下，零工經濟盛行，派遣勞工、平台外送員等非典型勞動勞工之權益受到國人重視。112年雖已規劃推動派遣勞工保護法制，但涵蓋面似嫌不足。其次，零工經濟的勞動法制世界各國仍在發展中，在法制健全前，為落實其勞動權益保障，應積極輔導其組織工會，發揮團體協商功能。爰針對是項預算凍結30萬元，俟勞動部向立法院社會福利及衛生環境委員會提出書面報告，並經同意後，始得動支。</p> <p>2. 勞動部職業安全衛生署公布「外送作業安全衛生指引」公告後於111年8月30日歷經第2次修正發布，其中第4點第6項規定：定外送作業危害防止計畫，應包括合理派單事項。惟本規定未經勞資雙方就調整事項作協商，並簽署團體協約，實難以落實。爰應由中央勞動關係主責單位協助推動為宜。爰針對112年度勞動部「勞動關係業務」預算編列6,101萬2千元，凍結30萬元，俟勞動部會同勞動</p>	<p>本部業於112年3月7日以勞動會1字第1120120094E號函送書面報告資料予立法院，經立法院社會福利及衛生環境委員會於112年10月5日會議審查，同意動支，並經立法院112年11月8日台立院議字第1120703392號函復在案，茲摘述內容如下： 一、為強化派遣勞工保護法制，勞動基準法業於108年度增(修)訂派遣勞工重大權益保護相關規定，並於109年1月17日訂定「派遣事業單位及承攬事業單位認定指導原則」，避免事業單位假藉承攬契約脫免勞動派遣相關規定。另配合前開法令增(修)訂，本部業於111年4月7日完成修訂派遣勞工權益相關行政指導，俾供派遣勞工、派遣事業單位及要派單位遵循</p>



勞動部

立法院審議中央政府總預算案所提決議、附帶決議及注意辦理事項辦理情形報告表

中華民國 112 年度

決議、附帶決議及注意事項 項次	內容	辦理情形
	<p>部職業安全衛生署召集食品外送員與食品外送平台就合理派單規定之細部事項進行協商，並協助雙方團體協商，將該協助情形書面報告送交立法院社會福利及衛生環境委員會審酌並經同意後，始得動支。</p> <p>3. 過去因為科學園區與加工出口區有其特殊性，行政院勞工委員會本於便民之目的，以行政委託或函釋授權之方式，依科學園區及加工出口區相關設置辦法與行政程序法規定，處理特區內勞工行政相關事務。基此，委託與授權的前提是，勞動部做為勞動主管機關，應確認與協助提升特區行政單位相關基礎軟硬體設施，與地方勞政機關相當。但目前加工出口區管理處、科學園區管理局缺乏雙語設施與服務。為保障勞工權益與便民目的，勞動部有責任積極介入，並提出相關協助改善之作為。爰此，針對 112 年度勞動部「勞動關係業務」預算編列 6,101 萬 2 千元，凍結 30 萬元，俟勞動部於 1 個月內會同經濟部、國家科學及技術委員會就管理處（局）之雙語資源改善，應比照地方政府勞動主管機關現有之相關雙語措施與服務，並將相關具體改善與提升計畫，做成書面報告送交立法院社會福利及衛生環境委員會及提案委員並經同意後，始得動支。</p> <p>4. 過去因為科學園區與加工出口區有其特殊性，行政院勞工委員會本於便民之目的，以行政委託或函釋授權之方式，依科學園區及加工出口區相關設置辦法與行政程序法規定，處理特區內勞工行政相關事務。有關加工出口區管理處、科學園區管理局處理勞資爭議案件，因相關人員之法令知能不足及處理狀況不佳，導致有明顯錯誤，有損民眾勞動權益之狀況。勞動部做為勞動主管機關，應有責任確保其所授權之機關完善保障勞工權益，而非讓個別勞工到處尋求救濟資源。爰此，針對 112 年度勞動部「勞動關係業務」預算編列 6,101 萬 2 千元，凍結 30 萬元，勞動部應會同經濟部、國家科學及技術委員會及相關機關於 1 個月內研議，在特區行政單位的勞動法令知能到位前，所發生的爭議處理瑕疵，應有主動救濟之窗口和機制，協助勞工完成申訴處理與救濟，並將主動救濟之窗口和機制之具體規劃做成書面報告，送交立法院社會福利及衛生環境委員會及提案委員並經同意後，始得動支。</p> <p>5. 過去因為科學園區與加工出口區有其特殊性，行政院勞工委員會本於便民之目的，以行政委託或函釋授權之方式，依科學園區及加工出口區相關設置辦法與行政程序法規定，處理特區內勞工行政相關事務。目前各科學園區、加工出口區之本外勞人數、性別、國籍、勞資爭議樣態、勞資爭議申訴、調解之統計散落在不同機關。勞動部作為勞動主管機關，應</p>	<p>及參考，並持續辦理專案勞動檢查，及針對違法派遣業者辦理勞動法令教育講習，輔導有關業者確實遵守法令，以確保派遣勞工權益。</p> <p>二、為落實非典型勞動者之勞動權益保障，本部提供勞工組織工會及團體協商之各種補助及獎勵措施，除補助工會及人民團體採辦理教育活動之形式，協助前開勞工成立工會外，亦補助新成立 1 年內之工會辦理教育訓練，以提升工會幹部知能，加速其會務有效運作。另為確保派遣勞工產(職)業工會之團體協商權，本部業以 108 年 1 月 31 日勞動關 2 字第 1080125196 號函，說明派遣勞工所加入之產(職)業工會是否符合團體協約法第 6 條「協商資格」之認定方式，勞資雙方如遇協商資格認定疑義，均可向各地勞動主管機關請求協助，又本部亦透過辦理專家入廠輔導及集體協商知能培訓等協助措施，強化工會之協商能力。</p> <p>三、為協助外送員與外送平臺業者就合理派單規定進行協商，關於本部職業安全衛生署所定「外送作業安全衛生指引」第 4 點第 6 項合理派單規範之細部事項，本部已於 112 年 1 月 16 日與台灣數位平台經濟協會及主要外送平臺業者進行座談時，請台灣數位平台經濟協會於外送員工會向外送平臺業者提出協商請求時，協助轉達並協調該協會之會員業者回應工會請求。</p>

勞動部

立法院審議中央政府總預算案所提決議、附帶決議及注意辦理事項辦理情形報告表

中華民國 112 年度

決議、附帶決議及注意事項次	內容	辦理情形																																																												
	<p>有效掌握勞動現況與整體勞資爭議之樣貌，才能瞭解現實狀況，研擬相關政策。爰此，針對 112 年度勞動部「勞動關係業務」預算編列 6,101 萬 2 千元，凍結 30 萬元，俟勞動部於 1 個月內提出整合性統計機制，做成書面報告，送交立法院社會福利及衛生環境委員會及提案委員並經同意後，始得動支。</p> <p>6. 112 年度勞動部「勞動關係業務」預算編列 6,101 萬 2 千元。有鑑於自 107 至 111 年第 2 季止，向勞動部提出成立企業及產業工會之補助申請僅分別為 11 家、3 家、9 家、8 家及 5 家工會，概呈減少趨勢，且 111 年截至 7 月底止預算執行率僅 18%，執行成效有待提升。勞動部允宜檢視新成立工會教育訓練需求，並提供必要協助，以發揮工會正常功能。爰針對是項預算凍結 30 萬元，俟勞動部向立法院社會福利及衛生環境委員會提出未來精進計畫之書面報告，並經同意後，始得動支。</p>	<p>四、為減少移工於產業特區勞資爭議、行政調查時因語言溝通所產生之隔閡，以維護產業特區移工之勞動權益，本部已於 111 年 10 月 11 日邀集經濟部加工出口區管理處、國家科學及技術委員會各科學園區管理局召開研商會議，並於會後訂定「綜合性有效提升計畫」，其中包含「強化產業特區選派通譯人員及通譯資源計畫」。上開計畫之實施方式包含結合地方政府諮詢服務中心提供雙語服務、運用 1955 勞工諮詢申訴專線提供服務、洽詢移工機場服務站提供翻譯諮詢服務、非營利組織陪同外國人接受詢問方案提供翻譯協助、結合內政部移民署通譯人員資料庫提供翻譯服務、評估產業特區設置通譯服務及強化通譯服務管道等，本部請經濟部加工出口區管理處、國家科學及技術委員會各科學園區管理局合力推動，並訂有考核機制，俾協助解決產業特區內勞資雙方爭議與溝通，保障移工權益，促進勞雇和諧。</p> <p>五、為使科學園區與加工出口區（以下簡稱產業特區）內勞工遇有勞資爭議時，能獲得有效救濟資源及協處，以維護勞動權益，本部已於 111 年 10 月 11 日邀集經濟部加工出口區管理處、國家科學及技術委員會各科學園區管理局及所涉地方政府召開研商會議，協調前開行政機關朝便民方向辦理，如產業特區勞工有意願向</p>																																																												
	<p style="text-align: right;">單位：新臺幣千元；家</p> <table border="1"> <thead> <tr> <th rowspan="2">年度</th> <th colspan="2">補助款</th> <th rowspan="2">輔導成立 企(產)業 工會家數</th> <th colspan="3">補助訓練家數</th> <th rowspan="2">補助全國性工 會辦理五一勞 動節暨模範勞 工表揚活動</th> </tr> <tr> <th>預算數</th> <th>決算數 (實際數)</th> <th>補助工會 教育訓練</th> <th>補助新成立 工會辦理教 育訓練</th> <th>補助修 繕家數</th> </tr> </thead> <tbody> <tr> <td>107</td> <td>16,640</td> <td>16,117</td> <td>11</td> <td>153</td> <td>12</td> <td>7</td> <td>11</td> </tr> <tr> <td>108</td> <td>17,618</td> <td>17,441</td> <td>3</td> <td>162</td> <td>7</td> <td>5</td> <td>11</td> </tr> <tr> <td>109</td> <td>16,971</td> <td>16,696</td> <td>9</td> <td>171</td> <td>-</td> <td>7</td> <td>10</td> </tr> <tr> <td>110</td> <td>14,977</td> <td>12,000</td> <td>8</td> <td>162</td> <td>-</td> <td>7</td> <td>10</td> </tr> <tr> <td>111</td> <td>14,193</td> <td>2,556 (含預付)</td> <td>5</td> <td>162</td> <td>1</td> <td>-</td> <td>10</td> </tr> <tr> <td>112</td> <td>14,132</td> <td>-</td> <td>-</td> <td>-</td> <td>-</td> <td>-</td> <td>-</td> </tr> </tbody> </table> <p>7. 按司法院大法官釋字第 479 號意旨，對團體名稱選用之限制須符合「憲法」第 23 條所定之要件，以法律或法律明確授權之命令始得為之。對於工會聯合組織名稱之規範，「工會法」第 8 條第 1 項僅規定章程應定明名稱、第 10 條規定工會名稱不得與其他工會名稱相同、第 38 條第 4 項規定工會成立後行政組織區域變更時工會維持或變更名稱之規範，亦未授權其施行細則強行要求工會名稱標明組織區域。於此前提下，仍有地方勞動主管機關要求跨直轄市、縣（市）之工會需冠名單一行政區域，允宜由勞動部研提「工會法」修正方向，以保障勞工及工會組織工會及工會聯合組織之自由。爰針對 112 年度勞動部「勞動關係業務」預算編列 6,101 萬 2 千元，凍結 30 萬元，俟勞動部就如何修正「工會法」保障勞工及工會組織工會及工會聯合組織決定名稱之自由向立法院社會福利及衛生環境委員會提出書面報告，並經同意後，始得動支。</p> <p>8. 按「工會法」企業工會雖以單一工會為原則，惟仍有關係企業工會與事業單位企業工會、廠場工會相互間，及因企業併購所生複數工會互動問題，然複數工會之互動、權利</p>		年度	補助款		輔導成立 企(產)業 工會家數	補助訓練家數			補助全國性工 會辦理五一勞 動節暨模範勞 工表揚活動	預算數	決算數 (實際數)	補助工會 教育訓練	補助新成立 工會辦理教 育訓練	補助修 繕家數	107	16,640	16,117	11	153	12	7	11	108	17,618	17,441	3	162	7	5	11	109	16,971	16,696	9	171	-	7	10	110	14,977	12,000	8	162	-	7	10	111	14,193	2,556 (含預付)	5	162	1	-	10	112	14,132	-	-	-	-	-
年度	補助款			輔導成立 企(產)業 工會家數	補助訓練家數			補助全國性工 會辦理五一勞 動節暨模範勞 工表揚活動																																																						
	預算數	決算數 (實際數)	補助工會 教育訓練		補助新成立 工會辦理教 育訓練	補助修 繕家數																																																								
107	16,640	16,117	11	153	12	7	11																																																							
108	17,618	17,441	3	162	7	5	11																																																							
109	16,971	16,696	9	171	-	7	10																																																							
110	14,977	12,000	8	162	-	7	10																																																							
111	14,193	2,556 (含預付)	5	162	1	-	10																																																							
112	14,132	-	-	-	-	-	-																																																							

勞動部

立法院審議中央政府總預算案所提決議、附帶決議及注意辦理事項辦理情形報告表

中華民國 112 年度

決議、附帶決議及注意事項	內容	辦理情形
	<p>行使、集體行動權相關規範上有所欠缺，亟待強化法制。爰針對 112 年度勞動部「勞動關係業務」預算編列 6,101 萬 2 千元，凍結 30 萬元，俟勞動部就複數工會規範法制化研擬方向，向立法院社會福利及衛生環境委員會提出書面報告，並經同意後，始得動支。</p> <p>9. 112 年度勞動部「勞動關係業務」預算編列 6,101 萬 2 千元，查 111 年勞動部統計(如附件)，截至 111 年第 2 季，團體協約有效件數均有明顯降低，另辦理 110 年因應貿易自由化建立勞工有關團體協商概念之說明活動 4 場次，團體協約入廠輔導活動，受輔導團體協商之工會及事業單位，計 20 家次。綜上顯示該業務辦理及輔導業務成效尚待加強，爰針對是項預算凍結 30 萬元，俟勞動部向立法院社會福利及衛生環境委員會提出書面報告，並經同意後，始得動支。</p>	<p>地方政府申請勞資爭議調解，則由地方政府直接受理並進行調解，並請產業特區設置主動救濟窗口，讓勞工有明確申訴處理機制。至有關勞動基準法等勞動法令規範所定之申訴、檢舉、陳情等，因涉勞動檢查及公權力介入行為，雖確實無法依循勞工意願自由選擇地方政府或產業特區辦理，惟為使勞資爭議處理流程更為便民，本部已於 112 年 1 月 4 日再與產業特區及所涉地方政府共同研議可行作法，達成決議採單一窗口之方向辦理，如產業特區內勞工遇有勞資爭議需申訴、陳情、調解、勞檢時，向地方政府申請調解、或陳情請求之事項包含產業特區與地方政府處理權責，且其明確表達希望地方政府為單一窗口時，地方政府依原與產業特區業務分工方式，移請依法妥處，並綜整案件辦理結果一併回復陳情人，俾使勞工能清楚獲知案件辦理情形。</p> <p>六、現行經濟部加工出口區管理處之科技產業園區(下稱科技產業園區)、及國家科學及技術委員會之科學園區(下稱科學園區)依其專區設置管理條例，針對勞工行政事項有管轄權。另地方政府依勞動法規，就勞工行政事項有管轄權，又不相隸屬之行政機關，基於發揮共同一體之行政機能，應於其權限範圍內互相協助。基於管轄權所生移工相關統計數據分散各權責機關，為有效掌握各產業特區移工勞資爭議</p>

勞動部

立法院審議中央政府總預算案所提決議、附帶決議及注意辦理事項辦理情形報告表  
中華民國 112 年度

決議、附帶決議及注意事項	內容	辦理情形																																																																																																																																																																																																																																																																																																																																																																																																																												
項次	內容																																																																																																																																																																																																																																																																																																																																																																																																																													
	<p>表 3-4 事業單位團體協約及勞資會議概況</p> <table border="1"> <thead> <tr> <th rowspan="2">項目別 Item</th> <th colspan="6">團體協約 (份)</th> </tr> <tr> <th>總計 Grand total</th> <th>公營 Public sector</th> <th>民營 Private sector</th> <th>計 Total</th> <th>公營 Public sector</th> <th>民營 Private sector</th> </tr> </thead> <tbody> <tr> <td>96年底 End of 2007</td> <td>65</td> <td>13</td> <td>52</td> <td>63</td> <td>13</td> <td>50</td> </tr> <tr> <td>97年底 End of 2008</td> <td>52</td> <td>11</td> <td>41</td> <td>51</td> <td>11</td> <td>40</td> </tr> <tr> <td>98年底 End of 2009</td> <td>35</td> <td>9</td> <td>26</td> <td>34</td> <td>9</td> <td>25</td> </tr> <tr> <td>99年底 End of 2010</td> <td>35</td> <td>10</td> <td>25</td> <td>34</td> <td>10</td> <td>24</td> </tr> </tbody> </table> <table border="1"> <thead> <tr> <th rowspan="2">項目別 Item</th> <th colspan="4">團體協約 (份)</th> </tr> <tr> <th>總計 Grand total</th> <th colspan="3">企業 Corporate unions</th> </tr> </thead> <tbody> <tr> <td>100年底 End of 2011</td> <td>59</td> <td colspan="3">54</td> </tr> <tr> <td>101年底 End of 2012</td> <td>74</td> <td colspan="3">68</td> </tr> <tr> <td>102年底 End of 2013</td> <td>92</td> <td colspan="3">85</td> </tr> <tr> <td>103年底 End of 2014</td> <td>292</td> <td colspan="3">97</td> </tr> <tr> <td>104年底 End of 2015</td> <td>655</td> <td colspan="3">121</td> </tr> <tr> <td>105年底 End of 2016</td> <td>689</td> <td colspan="3">151</td> </tr> <tr> <td>106年底 End of 2017</td> <td>509</td> <td colspan="3">156</td> </tr> <tr> <td>107年底 End of 2018</td> <td>710</td> <td colspan="3">160</td> </tr> <tr> <td>108年底 End of 2019</td> <td>759</td> <td colspan="3">204</td> </tr> <tr> <td>109年底 End of 2020</td> <td>809</td> <td colspan="3">223</td> </tr> <tr> <td>110年底 End of 2021</td> <td>635</td> <td colspan="3">224</td> </tr> <tr> <td>2學期 End of II</td> <td>617</td> <td colspan="3">220</td> </tr> <tr> <td>3學期 End of III</td> <td>630</td> <td colspan="3">225</td> </tr> <tr> <td>4學期 End of IV</td> <td>635</td> <td colspan="3">224</td> </tr> <tr> <td>111年底 End of 2022</td> <td></td> <td colspan="3">215</td> </tr> <tr> <td>1學期 End of I</td> <td>629</td> <td colspan="3">209</td> </tr> <tr> <td>2學期 End of II</td> <td>627</td> <td colspan="3">209</td> </tr> <tr> <td>本部 Ministry of Labor</td> <td>5</td> <td colspan="3">5</td> </tr> <tr> <td>新北市 New Taipei City</td> <td>21</td> <td colspan="3">11</td> </tr> <tr> <td>臺北市 Taipei City</td> <td>42</td> <td colspan="3">40</td> </tr> <tr> <td>桃園市 Taoyuan City</td> <td>20</td> <td colspan="3">11</td> </tr> <tr> <td>臺中市 Taichung City</td> <td>37</td> <td colspan="3">15</td> </tr> <tr> <td>臺南市 Tainan City</td> <td>33</td> <td colspan="3">32</td> </tr> <tr> <td>高雄市 Kaohsiung City</td> <td>391</td> <td colspan="3">48</td> </tr> <tr> <td>其他縣市 Other Cities</td> <td>74</td> <td colspan="3">43</td> </tr> <tr> <td>加工出口區 Export Processing Zones</td> <td>4</td> <td colspan="3">4</td> </tr> <tr> <td>科學園區 Science Parks</td> <td>-</td> <td colspan="3">-</td> </tr> <tr> <td>本學期與上學期比較(%) Change from last period</td> <td></td> <td>-0.32</td> <td colspan="2">-2.79</td> </tr> <tr> <td>本學期與上年同學期比較(%) Change from the same period of last year</td> <td></td> <td>1.62</td> <td colspan="2">-5.00</td> </tr> </tbody> </table> <p>資料來源：勞動部勞總司。 說明：1.自95年全修修正訂定「團體協約」份數，凡統計期間仍有效存續之團體協約才列入統計。 2.本表數字係依100年5月1日修訂生效之工會法彙編統計。</p> <p style="text-align: center;">-40-</p> <p style="text-align: center;">Table 3-4 Status of Collective Agreement and Labor-management Committees of Enterprises</p> <table border="1"> <thead> <tr> <th colspan="3">團體協約 (Case)</th> <th colspan="3">勞資會議 (家) Labor-management committees (Establishment)</th> </tr> <tr> <th>職業 Total</th> <th>公營 Public sector</th> <th>民營 Private sector</th> <th>總計 Grand total</th> <th>公營 Public sector</th> <th>民營 Private sector</th> </tr> </thead> <tbody> <tr> <td>2</td> <td>-</td> <td>2</td> <td>16,607</td> <td>441</td> <td>16,166</td> </tr> <tr> <td>1</td> <td>1</td> <td>1</td> <td>22,115</td> <td>466</td> <td>21,649</td> </tr> <tr> <td>1</td> <td>-</td> <td>1</td> <td>24,164</td> <td>492</td> <td>23,672</td> </tr> <tr> <td>1</td> <td>-</td> <td>1</td> <td>28,953</td> <td>505</td> <td>28,448</td> </tr> </tbody> </table> <table border="1"> <thead> <tr> <th colspan="4">團體協約 (Case)</th> <th colspan="3">勞資會議 (家) Labor-management committees (Establishment)</th> </tr> <tr> <th>產業 Industrial sectors</th> <th>職業 Professional unions</th> <th>其他 Other unions</th> <th>總計 Grand total</th> <th>公營 Public sector</th> <th>民營 Private sector</th> </tr> </thead> <tbody> <tr> <td>4</td> <td>1</td> <td>-</td> <td>34,423</td> <td>532</td> <td>33,891</td> </tr> <tr> <td>5</td> <td>1</td> <td>-</td> <td>38,541</td> <td>576</td> <td>37,965</td> </tr> <tr> <td>6</td> <td>1</td> <td>-</td> <td>42,773</td> <td>577</td> <td>42,196</td> </tr> <tr> <td>4</td> <td>191</td> <td>-</td> <td>48,759</td> <td>609</td> <td>48,160</td> </tr> <tr> <td>343</td> <td>191</td> <td>-</td> <td>56,205</td> <td>659</td> <td>55,546</td> </tr> <tr> <td>343</td> <td>195</td> <td>-</td> <td>66,003</td> <td>684</td> <td>65,319</td> </tr> <tr> <td>348</td> <td>5</td> <td>-</td> <td>79,083</td> <td>756</td> <td>78,327</td> </tr> <tr> <td>354</td> <td>196</td> <td>-</td> <td>98,512</td> <td>1,134</td> <td>97,378</td> </tr> <tr> <td>360</td> <td>195</td> <td>-</td> <td>115,397</td> <td>1,358</td> <td>114,039</td> </tr> <tr> <td>378</td> <td>208</td> <td>-</td> <td>130,904</td> <td>1,475</td> <td>129,429</td> </tr> <tr> <td>382</td> <td>29</td> <td>-</td> <td>141,408</td> <td>2,073</td> <td>139,335</td> </tr> <tr> <td>379</td> <td>18</td> <td>-</td> <td>136,985</td> <td>2,051</td> <td>134,934</td> </tr> <tr> <td>378</td> <td>27</td> <td>-</td> <td>139,446</td> <td>2,072</td> <td>137,374</td> </tr> <tr> <td>382</td> <td>29</td> <td>-</td> <td>141,408</td> <td>2,073</td> <td>139,335</td> </tr> <tr> <td>384</td> <td>30</td> <td>-</td> <td>144,264</td> <td>2,108</td> <td>142,156</td> </tr> <tr> <td>382</td> <td>36</td> <td>-</td> <td>146,582</td> <td>2,123</td> <td>144,459</td> </tr> <tr> <td>-</td> <td>-</td> <td>-</td> <td>-</td> <td>-</td> <td>-</td> </tr> <tr> <td>10</td> <td>-</td> <td>-</td> <td>26,160</td> <td>526</td> <td>25,634</td> </tr> <tr> <td>1</td> <td>1</td> <td>-</td> <td>18,171</td> <td>148</td> <td>18,023</td> </tr> <tr> <td>6</td> <td>3</td> <td>-</td> <td>18,159</td> <td>89</td> <td>18,070</td> </tr> <tr> <td>22</td> <td>-</td> <td>-</td> <td>23,346</td> <td>299</td> <td>23,047</td> </tr> <tr> <td>1</td> <td>-</td> <td>-</td> <td>12,875</td> <td>150</td> <td>12,725</td> </tr> <tr> <td>339</td> <td>4</td> <td>-</td> <td>10,278</td> <td>195</td> <td>10,083</td> </tr> <tr> <td>3</td> <td>28</td> <td>-</td> <td>36,169</td> <td>707</td> <td>35,462</td> </tr> <tr> <td>-</td> <td>-</td> <td>-</td> <td>281</td> <td>5</td> <td>276</td> </tr> <tr> <td>-</td> <td>-</td> <td>-</td> <td>1,143</td> <td>4</td> <td>1,139</td> </tr> <tr> <td>-0.52</td> <td>20.00</td> <td>-</td> <td>1.61</td> <td>0.71</td> <td>1.62</td> </tr> <tr> <td>0.79</td> <td>100.00</td> <td>-</td> <td>7.01</td> <td>3.51</td> <td>7.06</td> </tr> </tbody> </table> <p>Source: The Department of Employment Relations, MOL. Note: 1. Beginning in 2006, data series of the collective agreement contain only the number of the establishments which are effectively functioning during. 2. For statistical figures tabulated in this table, the amended Labor Union Act taking effect on May 1st, 2011 have been referred.</p>	項目別 Item	團體協約 (份)						總計 Grand total	公營 Public sector	民營 Private sector	計 Total	公營 Public sector	民營 Private sector	96年底 End of 2007	65	13	52	63	13	50	97年底 End of 2008	52	11	41	51	11	40	98年底 End of 2009	35	9	26	34	9	25	99年底 End of 2010	35	10	25	34	10	24	項目別 Item	團體協約 (份)				總計 Grand total	企業 Corporate unions			100年底 End of 2011	59	54			101年底 End of 2012	74	68			102年底 End of 2013	92	85			103年底 End of 2014	292	97			104年底 End of 2015	655	121			105年底 End of 2016	689	151			106年底 End of 2017	509	156			107年底 End of 2018	710	160			108年底 End of 2019	759	204			109年底 End of 2020	809	223			110年底 End of 2021	635	224			2學期 End of II	617	220			3學期 End of III	630	225			4學期 End of IV	635	224			111年底 End of 2022		215			1學期 End of I	629	209			2學期 End of II	627	209			本部 Ministry of Labor	5	5			新北市 New Taipei City	21	11			臺北市 Taipei City	42	40			桃園市 Taoyuan City	20	11			臺中市 Taichung City	37	15			臺南市 Tainan City	33	32			高雄市 Kaohsiung City	391	48			其他縣市 Other Cities	74	43			加工出口區 Export Processing Zones	4	4			科學園區 Science Parks	-	-			本學期與上學期比較(%) Change from last period		-0.32	-2.79		本學期與上年同學期比較(%) Change from the same period of last year		1.62	-5.00		團體協約 (Case)			勞資會議 (家) Labor-management committees (Establishment)			職業 Total	公營 Public sector	民營 Private sector	總計 Grand total	公營 Public sector	民營 Private sector	2	-	2	16,607	441	16,166	1	1	1	22,115	466	21,649	1	-	1	24,164	492	23,672	1	-	1	28,953	505	28,448	團體協約 (Case)				勞資會議 (家) Labor-management committees (Establishment)			產業 Industrial sectors	職業 Professional unions	其他 Other unions	總計 Grand total	公營 Public sector	民營 Private sector	4	1	-	34,423	532	33,891	5	1	-	38,541	576	37,965	6	1	-	42,773	577	42,196	4	191	-	48,759	609	48,160	343	191	-	56,205	659	55,546	343	195	-	66,003	684	65,319	348	5	-	79,083	756	78,327	354	196	-	98,512	1,134	97,378	360	195	-	115,397	1,358	114,039	378	208	-	130,904	1,475	129,429	382	29	-	141,408	2,073	139,335	379	18	-	136,985	2,051	134,934	378	27	-	139,446	2,072	137,374	382	29	-	141,408	2,073	139,335	384	30	-	144,264	2,108	142,156	382	36	-	146,582	2,123	144,459	-	-	-	-	-	-	10	-	-	26,160	526	25,634	1	1	-	18,171	148	18,023	6	3	-	18,159	89	18,070	22	-	-	23,346	299	23,047	1	-	-	12,875	150	12,725	339	4	-	10,278	195	10,083	3	28	-	36,169	707	35,462	-	-	-	281	5	276	-	-	-	1,143	4	1,139	-0.52	20.00	-	1.61	0.71	1.62	0.79	100.00	-	7.01	3.51	7.06	<p>現況與整體勞資爭議態樣，本部已於111年10月18日洽科學園區及科技產業園區，每月定期提供移工人數、性別、國籍、勞資爭議樣態、勞資爭議申訴等數據，並定期回報統計；另於同年12月建立整合統計機制，並於本部網站統計資料查詢網提供科技產業園區及科學園區移工上開相關資訊，供外界查詢。</p> <p>七、為鼓勵勞工籌組工會，本部訂定各項輔導勞工籌組工會及推動工會會務發展措施，以縮短勞工籌組工會摸索期，排除工會成立初期之會務運作資源不足之情形。109年至111年因受疫情影響，致相關教育訓練及活動基於防疫考量而暫停或延後辦理。惟目前國內疫情已趨緩，112年度將持續輔導工會積極辦理，相關協助及輔導措施如下：</p> <p>(一) 鼓勵籌組工會：</p> <ol style="list-style-type: none"> <li>1. 為協助有意願籌組企業工會或產業工會之勞工成立工會，本部積極推動協助組織工會三部曲，分別在勞工組織工會前、籌組中及組織成立新工會後，提供勞工各種補助及獎勵措施。除補助工會及人民團體採辦理教育活動之形式，協助前開勞工成立工會外，本部亦補助新成立1年內之工會辦理教育訓練，以提升工會幹部知能，加速其會務有效運作。</li> <li>2. 此外，鑑於過往新成立工會多有因資金不足致運作困難之情事，爰本部自108年起規劃提供獎勵金予新成立之</li> </ol>
項目別 Item	團體協約 (份)																																																																																																																																																																																																																																																																																																																																																																																																																													
	總計 Grand total	公營 Public sector	民營 Private sector	計 Total	公營 Public sector	民營 Private sector																																																																																																																																																																																																																																																																																																																																																																																																																								
96年底 End of 2007	65	13	52	63	13	50																																																																																																																																																																																																																																																																																																																																																																																																																								
97年底 End of 2008	52	11	41	51	11	40																																																																																																																																																																																																																																																																																																																																																																																																																								
98年底 End of 2009	35	9	26	34	9	25																																																																																																																																																																																																																																																																																																																																																																																																																								
99年底 End of 2010	35	10	25	34	10	24																																																																																																																																																																																																																																																																																																																																																																																																																								
項目別 Item	團體協約 (份)																																																																																																																																																																																																																																																																																																																																																																																																																													
	總計 Grand total	企業 Corporate unions																																																																																																																																																																																																																																																																																																																																																																																																																												
100年底 End of 2011	59	54																																																																																																																																																																																																																																																																																																																																																																																																																												
101年底 End of 2012	74	68																																																																																																																																																																																																																																																																																																																																																																																																																												
102年底 End of 2013	92	85																																																																																																																																																																																																																																																																																																																																																																																																																												
103年底 End of 2014	292	97																																																																																																																																																																																																																																																																																																																																																																																																																												
104年底 End of 2015	655	121																																																																																																																																																																																																																																																																																																																																																																																																																												
105年底 End of 2016	689	151																																																																																																																																																																																																																																																																																																																																																																																																																												
106年底 End of 2017	509	156																																																																																																																																																																																																																																																																																																																																																																																																																												
107年底 End of 2018	710	160																																																																																																																																																																																																																																																																																																																																																																																																																												
108年底 End of 2019	759	204																																																																																																																																																																																																																																																																																																																																																																																																																												
109年底 End of 2020	809	223																																																																																																																																																																																																																																																																																																																																																																																																																												
110年底 End of 2021	635	224																																																																																																																																																																																																																																																																																																																																																																																																																												
2學期 End of II	617	220																																																																																																																																																																																																																																																																																																																																																																																																																												
3學期 End of III	630	225																																																																																																																																																																																																																																																																																																																																																																																																																												
4學期 End of IV	635	224																																																																																																																																																																																																																																																																																																																																																																																																																												
111年底 End of 2022		215																																																																																																																																																																																																																																																																																																																																																																																																																												
1學期 End of I	629	209																																																																																																																																																																																																																																																																																																																																																																																																																												
2學期 End of II	627	209																																																																																																																																																																																																																																																																																																																																																																																																																												
本部 Ministry of Labor	5	5																																																																																																																																																																																																																																																																																																																																																																																																																												
新北市 New Taipei City	21	11																																																																																																																																																																																																																																																																																																																																																																																																																												
臺北市 Taipei City	42	40																																																																																																																																																																																																																																																																																																																																																																																																																												
桃園市 Taoyuan City	20	11																																																																																																																																																																																																																																																																																																																																																																																																																												
臺中市 Taichung City	37	15																																																																																																																																																																																																																																																																																																																																																																																																																												
臺南市 Tainan City	33	32																																																																																																																																																																																																																																																																																																																																																																																																																												
高雄市 Kaohsiung City	391	48																																																																																																																																																																																																																																																																																																																																																																																																																												
其他縣市 Other Cities	74	43																																																																																																																																																																																																																																																																																																																																																																																																																												
加工出口區 Export Processing Zones	4	4																																																																																																																																																																																																																																																																																																																																																																																																																												
科學園區 Science Parks	-	-																																																																																																																																																																																																																																																																																																																																																																																																																												
本學期與上學期比較(%) Change from last period		-0.32	-2.79																																																																																																																																																																																																																																																																																																																																																																																																																											
本學期與上年同學期比較(%) Change from the same period of last year		1.62	-5.00																																																																																																																																																																																																																																																																																																																																																																																																																											
團體協約 (Case)			勞資會議 (家) Labor-management committees (Establishment)																																																																																																																																																																																																																																																																																																																																																																																																																											
職業 Total	公營 Public sector	民營 Private sector	總計 Grand total	公營 Public sector	民營 Private sector																																																																																																																																																																																																																																																																																																																																																																																																																									
2	-	2	16,607	441	16,166																																																																																																																																																																																																																																																																																																																																																																																																																									
1	1	1	22,115	466	21,649																																																																																																																																																																																																																																																																																																																																																																																																																									
1	-	1	24,164	492	23,672																																																																																																																																																																																																																																																																																																																																																																																																																									
1	-	1	28,953	505	28,448																																																																																																																																																																																																																																																																																																																																																																																																																									
團體協約 (Case)				勞資會議 (家) Labor-management committees (Establishment)																																																																																																																																																																																																																																																																																																																																																																																																																										
產業 Industrial sectors	職業 Professional unions	其他 Other unions	總計 Grand total	公營 Public sector	民營 Private sector																																																																																																																																																																																																																																																																																																																																																																																																																									
4	1	-	34,423	532	33,891																																																																																																																																																																																																																																																																																																																																																																																																																									
5	1	-	38,541	576	37,965																																																																																																																																																																																																																																																																																																																																																																																																																									
6	1	-	42,773	577	42,196																																																																																																																																																																																																																																																																																																																																																																																																																									
4	191	-	48,759	609	48,160																																																																																																																																																																																																																																																																																																																																																																																																																									
343	191	-	56,205	659	55,546																																																																																																																																																																																																																																																																																																																																																																																																																									
343	195	-	66,003	684	65,319																																																																																																																																																																																																																																																																																																																																																																																																																									
348	5	-	79,083	756	78,327																																																																																																																																																																																																																																																																																																																																																																																																																									
354	196	-	98,512	1,134	97,378																																																																																																																																																																																																																																																																																																																																																																																																																									
360	195	-	115,397	1,358	114,039																																																																																																																																																																																																																																																																																																																																																																																																																									
378	208	-	130,904	1,475	129,429																																																																																																																																																																																																																																																																																																																																																																																																																									
382	29	-	141,408	2,073	139,335																																																																																																																																																																																																																																																																																																																																																																																																																									
379	18	-	136,985	2,051	134,934																																																																																																																																																																																																																																																																																																																																																																																																																									
378	27	-	139,446	2,072	137,374																																																																																																																																																																																																																																																																																																																																																																																																																									
382	29	-	141,408	2,073	139,335																																																																																																																																																																																																																																																																																																																																																																																																																									
384	30	-	144,264	2,108	142,156																																																																																																																																																																																																																																																																																																																																																																																																																									
382	36	-	146,582	2,123	144,459																																																																																																																																																																																																																																																																																																																																																																																																																									
-	-	-	-	-	-																																																																																																																																																																																																																																																																																																																																																																																																																									
10	-	-	26,160	526	25,634																																																																																																																																																																																																																																																																																																																																																																																																																									
1	1	-	18,171	148	18,023																																																																																																																																																																																																																																																																																																																																																																																																																									
6	3	-	18,159	89	18,070																																																																																																																																																																																																																																																																																																																																																																																																																									
22	-	-	23,346	299	23,047																																																																																																																																																																																																																																																																																																																																																																																																																									
1	-	-	12,875	150	12,725																																																																																																																																																																																																																																																																																																																																																																																																																									
339	4	-	10,278	195	10,083																																																																																																																																																																																																																																																																																																																																																																																																																									
3	28	-	36,169	707	35,462																																																																																																																																																																																																																																																																																																																																																																																																																									
-	-	-	281	5	276																																																																																																																																																																																																																																																																																																																																																																																																																									
-	-	-	1,143	4	1,139																																																																																																																																																																																																																																																																																																																																																																																																																									
-0.52	20.00	-	1.61	0.71	1.62																																																																																																																																																																																																																																																																																																																																																																																																																									
0.79	100.00	-	7.01	3.51	7.06																																																																																																																																																																																																																																																																																																																																																																																																																									

勞動部

立法院審議中央政府總預算案所提決議、附帶決議及注意辦理事項辦理情形報告表

中華民國 112 年度

決議、附帶決議及注意事項 項次	內容	辦理情形
	<p>10. 政府對於派遣勞工權益保障仍有努力空間，鄰近國家，如日本、韓國已有「派遣勞工保護法」，反觀我國對於派遣勞工勞權之保障，雖派遣勞工適用「勞動基準法」，但多數規定仍以勞動部「勞動派遣權益指導原則」為主，勞動部應規劃短、中、長期策略及目標，達到要求派遣業者及要派單位遵守勞動法令，加強保障派遣勞工權益之目標，故針對 112 年度勞動部「勞動關係業務」預算編列 6,101 萬 2 千元，凍結 30 萬元，俟勞動部向立法院社會福利及衛生環境委員會提出書面報告，並經同意後，始得動支。</p> <p>11. 112 年度勞動部「勞動關係業務」預算編列 6,101 萬 2 千元，「勞動關係業務」項下「因應貿易自由化穩定勞資關係」預算編列 126 萬元，然該項編列係依據行政院 99 年核定之因應貿易自由化產業調整支援方案，後經 104 年立法通過「因應貿易自由化調整支援條例」，又行政院所核定之支援方案已於 108 年 12 月 31 日屆期，目前係依照勞動部 108 年函詢經濟部意見（108 年經工字第 10700748600 號函），續以寬列經費。惟行政院所核方案屆期失效，勞動部應循編列中長期計畫方式重新報核，非以平行單位一紙函復，即據以賡續辦理該項業務，所為並非適當，實為貶低勞動部位階之舉，且非循正常預算編列方式，恐有越權行政院之嫌，實為不妥。再者，「因應貿易自由化調整支援條例」係立法院三讀通過、總統公布實施，該法之主管機關為經濟部，且綜觀該條例，實為協助企業經營，縱然該第 4 條第 1 款第 6 項訂有協助產業人才養成及傳統技能之傳承，然該法並未授權勞動主管機關得據以編列經費辦理是項業務，僅於第 5 條規範各主管機關得運用編列之預算、經費等購置軟硬體設施，故立法者授權明確，未有模糊空間。然若勞動部針對貿易自由化對勞工產生之影響及輔導，確有需要編列預算為之，實應循正常修法程序，修訂該條例，使其已臻明確，或循報院核定中長程計劃為之，而非逕以一紙公文，漠視立法者意旨、規避政策管考及檢討。對於勞動部該項預算之編列，已然破壞權力分立原則、無視行政倫理規範、規避上級及外部機關之監督，實為不妥。爰針對 112 年度勞動部「勞動關係業務」預算編列 6,101 萬 2 千元，凍結 30 萬元，俟勞動部向立法院社會福利及衛生環境委員會提出書面報告，並經同意後，始得動支。</p>	<p>工會，藉以協助其會務運作，並鼓勵尚未成立工會之事業單位勞工籌組工會。</p> <p>(二) 協助工會會務發展措施：</p> <ol style="list-style-type: none"> <li>1. 補助工會運用行動通訊軟體 (LINE@) 傳遞訊息，提升工會會務效率，提高工會向心力。</li> <li>2. 補助工會辦理因應人工智慧科技發展趨勢教育訓練課程，以提升工會會員於數位時代下應具備之專業知能。</li> <li>3. 補助全國性及區域性工會聯合組織及本部直屬工會辦理教育訓練，以提升工會幹部及會員勞動意識。</li> <li>4. 辦理青年及女性工會幹部培訓活動，培養青年及女性工會幹部人才，進一步促進工會發展。</li> </ol> <p>(三) 積極宣導及推動前開協助措施：有關輔導工會籌組及協助工會發展之相關措施，皆公告於本部官方網站，方便民眾及工會查閱、下載。另於 112 年度開始受理申請時，除通知本部主管之工會外，亦請直轄市政府、縣(市)政府協助轉知所轄之工會。</p> <p>八、工會法於 100 年修正施行以來，本部秉持工會組織自由化等原則，以促進工會正常運作及發展，並解除工會組織之不必要管制，爰工會法第 8 條第 1 項已明定，工會得依需要籌組聯合組織，其中名稱、屬性(如產業工會之聯合組織、職業工會之聯合組織或產業及職業工會之聯合組織)、區域(如工會之聯合係以區域劃分者，應於聯合組織章程中明定其組織區</p>

**勞動部**  
**立法院審議中央政府總預算案所提決議、附帶決議及注意辦理事項辦理情形報告表**  
 中華民國 112 年度

決 議 項 次	附 帶 決 議 及 注 意 事 項 內 容	辦 理 情 形
		<p>域)及層級(如產業工會之聯合組織可能有全國級或縣(市)級等規範，仍應於聯合組織章程中定之)。另，因工會名稱攸關其成立目的、性質、成員之認同及與其他團體之識別，且為使外界得以清楚辨識工會組織之層級、區域範圍及屬性，爰本部將以兼顧工會發展及外界民眾可得清楚辨識之原則下，朝有利於勞工團結權之行使方向，持續與各地方主管機關共同協助輔導勞工籌組工會。有關立法院所提工會法之修正意見，本部已錄案作為促進工會組織自由化之重要研析參據，後續並將廣泛蒐集工會團體之建言，審慎推動工會法制檢討評估。</p> <p>九、基於保障勞工團結權與工會運作實務需要，及考量企業分割之特殊性，本部為兼顧企業工會及分割後新成立子公司之勞工權益，使勞工之結社權及各項工會職權得以行使，不受事業單位之不當干預，業以 111 年 4 月 11 日勞動關 1 字第 1110136268 號函知各地方主管機關，轄內工會如有分立情事時，應輔導其依工會法相關規定意旨辦理分立程序。另，為避免雇主對於複數工會所生互動、權利行使有不當干預，甚或影響勞工之集體勞動權，工會法已設有不當勞動行為裁決制度，目的即在於保障勞工團結權、協商權及爭議權之行使，並強化督促雇主不得因此對勞工為不利</p>

**勞動部**  
**立法院審議中央政府總預算案所提決議、附帶決議及注意辦理事項辦理情形報告表**  
 中華民國 112 年度

決 議 項 次	附 帶 決 議 及 注 意 事 項 內 容	辦 理 情 形
		<p>之待遇或以其他不當方式影響、妨礙工會運作及自主性等不當勞動行為之情形。又為能有效遏阻雇主相關不當行為之發生，本部前已研議工會法第 45 條罰鍰額度提高，該修正條文業經總統於 111 年 11 月 30 日公布，並自 112 年 1 月 16 日施行。有關立法院所提工會法之修正意見，本部已錄案作為保障勞工團結權之行使之重要研析參據，後續並將廣泛蒐集工會團體之建言，審慎推動工會法制檢討評估。</p> <p>十、為使勞資雙方依團體協約法展開團體協商，透過簽訂團體協約，穩定勞動關係，促進勞資和諧，本部除積極持續辦理集體協商人才培訓、專家入廠輔導勞資協商及獎勵工會簽訂團體協約等行政措施外，並業於 111 年 11 月 18 日發布「團體協約之協商會議注意事項」，除協助勞資雙方建立團體協商程序之具體架構，並特別明訂勞資雙方運用視訊方式完成協商等相關原則，避免協商會議受疫情因素影響延後或暫停舉行，以供勞資雙方遵循。截至 111 年第 4 季簽訂團體協約有效份數為 872 份（112 年第 3 季簽訂團體協約有效份數為 871 份），較 100 年第 1 季舊法時期 44 份大幅成長，故以長期觀之，本部透過多元輔導、獎勵及研訂行政規則等各項措施，對團體協約有效件數成長，有相當成效。</p> <p>十一、我國於 99 年簽定《海峽兩岸經濟合作架構協議》</p>

勞動部

立法院審議中央政府總預算案所提決議、附帶決議及注意辦理事項辦理情形報告表

中華民國 112 年度

決議、附帶決議及注意事項 項次	內容	辦理情形
		<p>(ECFA)，為協助國內傳統產業及中小企業與勞工因應貿易自由化衝擊，本部依據行政院 99 年核定之「因應貿易自由化產業調整支援方案」(下稱支援方案)及 104 年 12 月 30 日發布之「因應貿易自由化調整支援條例」(下稱支援條例)，依產業可能受影響情形，針對其所屬企業及勞工，提供調整支援措施。本部係就支援方案提供可能受影響企業及勞工預防性輔導措施，雖支援方案已於 108 年 12 月 31 日屆期，經洽支持條例主管機關經濟部表示，該部將視後續 ECFA 未來走向或 CPTPP 洽簽結果作滾動式調整；而支援條例旨為強化產業或企業全球競爭力，並營造其發展優良環境及取得貿易自由化訊息，明定各中央目的事業主管機關應採取適當之調整支援措施，具有宣示政府協助因應貿易自由化之決心。爰在支援方案屆期後，各目的事業主管機關仍得依據支援條例第 4 條規定，寬列經費推動各項預防性輔導，持續辦理貿易自由化業務，以降低對國內產業及勞工之衝擊。</p>
(七)	<p>112 年度勞動部「勞動福祉退休業務」預算編列 2,885 萬 6 千元，合併凍結 80 萬元，俟勞動部就下列各案向立法院社會福利及衛生環境委員會提出書面報告，並經同意後，始得動支。</p> <p>1. 112 年度勞動部「勞動福祉退休業務」預算編列 2,885 萬 6 千元，係為督導、改進及推展職工福利業務，辦理勞工休閒活動，調劑勞工身心。惟根據「就業服務法」第 46 條第 1 項第 8 款至第 11 款所指涉之外籍移工，例如：漁工、外籍看護工，廠工皆屬於藍領移工，此類移工不但不可自由</p>	<p>本部業於 112 年 3 月 7 日以勞委會 1 字第 1120120094F 號函送書面報告資料予立法院，經立法院社會福利及衛生環境委員會於 112 年 10 月 5 日會議審查，同意動支，並經立法院 112 年 11 月 8 日台立院議字第 1120703392 號函復在案，茲摘述內容如下：</p> <p>一、為保障移工勞動權益，已推</p>



勞動部

立法院審議中央政府總預算案所提決議、附帶決議及注意辦理事項辦理情形報告表

中華民國 112 年度

決議、附帶決議及注意事項 項次	內容	辦理情形
	<p>轉換雇主、具有工作年限，聘僱流程也較為繁複。相較於白領階級的外籍移工，藍領階級的外籍移工未被平等對待，導致藍領階級的移工遇到雇主虐待、性騷擾、或是為了尋求更高薪資，動輒成為逃逸移工，為改善藍領外籍移工在我國的工作待遇，藉此減少藍領移工逃逸所造成之外溢效果影響，爰針對是項預算凍結 80 萬元，要求勞動部儘速研議提升藍領移工勞動福祉，避免移工逃逸案層出不窮，並將研議結果於 3 個月內向立法院社會福利及衛生環境委員會提出書面報告，並經同意後，始得動支。</p> <p>2. 在勞動部勞工保險局組改前，曾歷經台閩地區勞工保險局、勞工保險局，也僱用非具公務員身分之約僱助理、業務佐理等人員至今。「勞動基準法」第 84 條之 2 規定，「勞工工作年資自受僱之日起算，適用本法前之工作年資，其資遣費及退休金給與標準，依其當時應適用之法令規定計算；當時無法令可資適用者，依各該事業單位自訂之規定或勞雇雙方之協商計算之。」但勞動部勞工保險局之約僱助理、業務佐理等人員之工作年資，卻是自 87 年 4 月 1 日才開始計算，意即該類人員即便一生皆服務勞動部勞工保險局、也無身分轉換爭議（無公教人員保險、勞工保險身分轉換），但其 87 年 4 月 1 日前之服務年資皆不計入退休年資，也無任何補償措施。對比勞動部勞工保險局其他非具公務員身分之人員（如業務助理、工友等）皆有勞基法適用前之法令規定可保障（如職員公、自提儲金規定、事務管理規則），勞動部勞工保險局對約僱助理、業務佐理等人員之合法退休金保障之規定不足，導致其權利保障受損，顯失公平。爰此，針對 112 年度勞動部「勞動福祉退休業務」預算編列 2,885 萬 6 千元，凍結 80 萬元，俟勞動部督促勞工保險局於 1 個月內提出保障該局約僱助理、業務佐理合理退休金，計入 87 年 4 月 1 日前服務年資之具體作法，做成書面報告，送交立法院社會福利及衛生環境委員會及提案委員並經同意後，始得動支。</p>	<p>動下列措施：</p> <p>(一) 勞工職業災害保險及保護法已將不分工作類別之移工均納入適用範圍。</p> <p>(二) 實施「移工留才久用方案」，透過薪資條件改善移工工作待遇。</p> <p>(三) 與衛生福利部合作推動「聘僱外籍看護工家庭短期替代照顧服務實施計畫」，兼顧家事移工每週休假一日權益。</p> <p>(四) 有關移工轉換雇主，除移工因不可歸責事由得轉換雇主，亦得合意轉換。另移工原聘僱 3 年期滿得轉換至新雇主，兼顧勞雇雙方權益。</p> <p>(五) 自 111 年 8 月 10 日起實施家事移工調薪方案，由每月薪資 17,000 元調高至 20,000 元。</p> <p>二、有關保障本部勞工保險局約聘助理、業務佐理退休金乙節，勞工保險局已於 111 年 12 月 1 日邀集專家學者、相關行政部門召開研商會議，為求周妥，本部持續督促勞工保險局積極研議相關作法，勞工保險局於 112 年 2 月 3 日再次召開專家學者會議，審慎研議相關人員退休金規定（因本案涉及政府臨時人員整體政策，勞工保險局於 112 年 3 月 13 日函請行政院人事行政總處釋示，並將行政院人事行政總處回復之函示，於 112 年 6 月 16 日送交提案委員）。</p>
(八)	<p>112 年度勞動部「勞動福祉退休業務」項下「勞動基金監理」預算編列 220 萬 9 千元，合併凍結 5 萬元，俟勞動部就下列各案向立法院社會福利及衛生環境委員會提出書面報告，並經同意後，始得動支。</p> <p>1. 媒體報導，111 上半年，勞動基金上半年投資收益數虧損</p>	<p>本部業於 112 年 3 月 7 日以勞動會 1 字第 1120120094G 號函送書面報告資料予立法院，經立法院社會福利及衛生環境委員會於 112 年 10 月 5 日會議審查，同意</p>

勞動部

立法院審議中央政府總預算案所提決議、附帶決議及注意辦理事項辦理情形報告表

中華民國 112 年度

決議、附帶決議及注意事項 項次	內容	辦理情形
	<p>4,455 億 9 千萬元，未年化收益率-8.69%，以目前有效帳戶約 1,225 萬勞工計算，平均每位勞工慘賠超過 2.3 萬元，因此，勞動部需嚴陣以待，謹慎監督勞動基金之運用及績效，確保勞工退休後之最低生活保障，勞動部勞動基金運用局應積極研擬相關對策，爰針對 112 年度勞動部「勞動福祉退休業務」項下「勞動基金監理」預算編列 220 萬 9 千元，凍結 5 萬元，並向立法院社會福利及衛生環境委員會提出書面報告，並經同意後，始得動支。</p> <p>2.111 年因國際地緣政治因素且美國聯準會 3 度升息，導致全球股災蔓延，根據勞動部勞動基金運用局發布基金運用績效，111 年度帳面損益數字上看負數千億，雖各類勞動基金投資為基金運用局長期投資，非單一時間即可判斷盈虧，但勞動部仍應負監督之責，以安廣大勞工之心。爰針對 112 年度勞動部「勞動福祉退休業務」項下「勞動基金監理」預算編列 220 萬 9 千元，凍結 5 萬元，俟勞動部向立法院社會福利及衛生環境委員會提出強化監理之書面報告，並經同意後，始得動支。</p>	<p>動支，並經立法院 112 年 11 月 8 日台立院議字第 1120703392 號函復在案，茲摘述內容如下：</p> <p>一、111 年勞動基金投資金融商品之短期評價受到全球經濟景氣下滑，全球股票及債券市場均劇烈震盪下跌影響，產生帳面損失。</p> <p>二、勞動基金追求長期穩健績效，多元投資布局，單一年度投資績效可能隨國際政經情勢或景氣循環而互有消長，本部勞動基金運用局將視市場情勢變化動態調整投資布局，有效管控投資風險，致力穩健基金投資報酬。</p> <p>三、未來本部將賡續辦理內、外部監理，確保基金資產安全及長期穩健收益。</p>
(九)	<p>112 年度勞動部「勞動福祉退休業務」項下「因應貿易自由化，提升勞工福祉」預算編列 57 萬 8 千元，然該項編列係依據行政院 99 年核定之因應貿易自由化產業調整支援方案，後經 104 年立法通過因應貿易自由化調整支援條例，又行政院所核定之支援方案已於 108 年 12 月 31 日屆期，目前係依照勞動部 108 年函詢經濟部意見（108 年經工字第 10700748600 號函），續以寬列經費。惟行政院所核方案屆期失效，勞動部應循編列中長期計畫方式重新報核，非以平行單位一紙函復，即據以賡續辦理該項業務，所為並非適當，實為貶低貴部位階之舉，且非循正常預算編列方式，恐有越權行政院之嫌，實為不妥。再者，「因應貿易自由化調整支援條例」係立法院三讀通過、總統公布實施，該法之主管機關為經濟部，且綜觀該條例，實為協助企業經營，縱然該法第 4 條第 1 款第 6 項訂有協助產業人才養成及傳統技能之傳承，然該法並未授權勞動主管機關得據以編列經費辦理是項業務，僅於第 5 條規範各主管機關得運用編列之預算、經費等購置軟硬體設施，故立法者授權明確，未有模糊空間。然若勞動部針對貿易自由化對勞工產生之影響及輔導，確有需要編列預算為之，實應循正常修法程序，修訂該條例，使其已臻明確，或循報院核定中長程計畫為之，而非逕以一紙公文，漠視立法者意旨、規避政策管考及檢討。對於勞動部該項預算之編列，凍結十分之一，俟勞動部向立法院社會福利及衛生環境委員會提出書面報告，並</p>	<p>本部業於 112 年 3 月 7 日以勞動會 1 字第 1120120094H 號函送書面報告資料予立法院，經立法院社會福利及衛生環境委員會於 112 年 4 月 12 日會議審查，同意動支，並經立法院 112 年 5 月 10 日台立院議字第 1120701569 號函復在案，茲摘述內容如下：</p> <p>一、為協助企業與勞工因應貿易自由化衝擊，勞動部依據行政院 99 年核定之「因應貿易自由化產業調整支援方案」（下稱支援方案）及 104 年 12 月 30 日發布之「因應貿易自由化調整支援條例」（下稱支援條例），依產業可能受影響情形，針對其所屬企業及勞工提供調整支援措施。</p> <p>二、雖支援方案已於 108 年 12 月 31 日屆期，經洽經濟部表示，各目的事業主管機關現階段仍得依據「因應貿易自</p>

勞動部

立法院審議中央政府總預算案所提決議、附帶決議及注意辦理事項辦理情形報告表  
中華民國 112 年度

決議、附帶決議及注意事項 項次	內容	辦理情形
	經同意後，始得動支。	由化調整支援條例」第 4 條規定，寬列經費推動各項預防性輔導，以降低對國內產業及勞工之衝擊。爰本部「因應貿易自由化，提升勞工福祉」計畫，透過辦理心理健康講座，提供勞工心理健康支持及紓壓資訊，提升職場適應力。
(十)	<p>112 年度勞動部「勞動條件及就業平等業務」預算編列 4,753 萬 3 千元，合併凍結 20 萬元，俟勞動部就下列各案向立法院社會福利及衛生環境委員會提出書面報告，並經同意後，始得動支。</p> <p>1. 112 年度勞動部「勞動條件及就業平等業務」預算編列 4,753 萬 3 千元，問題如下：(1)有關最低工資法之進度，郭芳煜前部長說要 105 年 12 月完成，林美珠前部長說要在 109 年 8 月前完成，但至今仍未有版本，勞動條件與就業平等司身為最低工資法的權管司，「最低工資法」始終推不成，勞動條件與就業平等司根本就是跳票司。(2)台灣工時全球排名第 4 (全年總工時 2021 小時)，亞洲第二 (僅次於新加坡)，高於韓國、日本，工時居高不下。工時過長所產生的影響，比如精神狀況不佳、容易產生職災等，雖然勞動部全心致力於降低工時，讓勞工有更多的休息，但從 103 年雙周 84 小時縮短為單周 40 小時，再到 106 年周休二日一例一休修法，都是為了縮短工時。但是從數據來看，顯然降低工時實質效益並不顯著，台灣勞工長期處於長工時狀態下，勞動部還有很大的努力空間。(3)根據「110 年僱用管理就業平等概況調查及工作場所就業平等概況調查報告」有 12.6%的事業單位不同意員工申請「生理假」，高達 74.2%的原因是因為員工可用其它假別替代，超過 18%的事業單位不同意員工申請「育嬰留職停薪」，高達 68.9%的原因是因為員工人數少，無法提供。有 12.1%的事業單位不同意員工申請「陪產假」，其中高達 59.9%的原因是因為員工可用其他假別替代。勞動部的理念是「工作與生活平衡」，但是不同意申請 (如：生理假、陪產假、育嬰留職停薪) 這一塊，就個人而言，就是工作與生活沒辦法平衡。職場心理健康有待加強。綜上，爰針對是項預算凍結 20 萬元，俟勞動部針對上述問題提出說明及檢討改進之方案，向立法院社會福利及衛生環境委員會提出書面報告，並經同意後，始得動支。</p> <p>2. 112 年度勞動部「勞動條件及就業平等業務」預算編列</p>	<p>本部業於 112 年 3 月 7 日以勞動會 1 字第 1120120094I 號函送書面報告資料予立法院，經立法院社會福利及衛生環境委員會於 112 年 10 月 5 日會議審查，同意動支，並經立法院 112 年 11 月 8 日台立院議字第 1120703392 號函復在案，茲摘述內容如下：</p> <p>一、為推動最低工資法制，本部已擬具最低工資法草案，將最低工資所需參考之社會經濟指標入法，並建立最低工資審議會之議事規則及設置研究小組先行評估機制；前開草案目前於行政院審查中。考量勞資雙方對於參採指標及部分規劃方向仍有不同意見，尚需整合，且最低工資之訂定，攸關勞資雙方權益，對於國家總體經濟發展亦具重大影響，並連動到各項社會安全制度，必須審慎周延處理，後續將配合法案審查進度，積極推動立法。在最低工資法未完成立法前，目前仍有基本工資審議機制，運作尚屬合宜；在既有機制下，自蔡總統上任以來，政府每年定期檢討，已連續第 7 年調漲基本工資，月薪總調幅近 32%，時薪近 47%，持續落實照顧基層勞</p>

勞動部

立法院審議中央政府總預算案所提決議、附帶決議及注意辦理事項辦理情形報告表

中華民國 112 年度

決議、附帶決議及注意事項 項次	內容	辦理情形
	<p>4,753 萬 3 千元，鑑於經濟日報於 111 年 3 月 12 日報載：勞動部勞動及職業安全衛生研究所過去曾透過與產業工作者面對面訪談、問卷調查、現場訪視紀錄進行影視從業人員的職業災害預防研究，蒐集影視相關產業申請勞工保險職災給付的統計數據，其中以交通事故占比最多，為 48%，其次為墜落及滾落，占比約 16%，再者為跌倒、被刺、割、擦傷，占比約 10%。問卷也顯示，問卷各分組都認知影視產業中「工作超時」狀態所延伸出的各項意外是最為普遍，研究調查分析，各組回饋的綜合建議皆是希望能夠控管工作時數，認為有效率的工作時數才能夠降低在劇組拍攝環境中最大宗的危害。雖勞動部 110 年 11 月 2 日公告「核定電影片製作業拍攝現場工作之人員為勞動基準法第 84 條之 1 之工作者」，對於影視從業者之工時與相關工會有所共識，惟影視工作者超時工作仍為常態，爰針對是項預算凍結 20 萬元，要求勞動部加強宣導影視工作業者所僱勞工之工時保障規定，並將研議結果於 3 個月內向立法院社會福利及衛生環境委員會提出書面報告，並經同意後，始得動支。</p> <p>3. 112 年度勞動部「勞動條件及就業平等業務」預算編列 4,753 萬 3 千元，鑑於我國中高齡就業勞參率已超過 65%，根據勞動部 105 年推估，台灣 1,153 萬的勞動人口中有高達約 231 萬人，為照顧失能、失智、身心障礙家人影響工作，每年約有 17 萬 8 千人「減少工時、請假或彈性調整」、每年亦約有 13 萬 3 千人「因照顧而離職」。根據中華民國家庭照顧者關懷總會調查，在家庭照顧者中近 6 成是 40 歲至 60 歲間尚具勞動力的人口，也有許多中高階主管，上班族在工作與長期照顧「蠟燭兩頭燒」，可見促成中高齡就業，「彈性工時」為其中重要一環，惟友善中高齡就業職場環境、合法合理之彈性工時制度，仍有相當大之改善空間，為促進中高齡就業，爰針對是項預算凍結 20 萬元，要求勞動部儘速加強宣導中高齡者彈性工時制度措施，並於 3 個月內向立法院社會福利及衛生環境委員會提出書面報告，並經同意後，始得動支。</p> <p>4. 112 年度勞動部「勞動條件及就業平等業務」預算編列 4,753 萬 3 千元，鑑於現行「性別工作平等法」課予雇主防治職場性騷擾、處理員工申訴等義務，惟若員工遭遇雇主本人性騷擾，依現行法規員工仍須先向雇主申訴，無法逕向主管機關申訴啟動調查；雇主為行為人時仍由雇主處理申訴、調查案件，無異於與虎謀皮、法規形同虛設。對比「性騷擾防治法」中被申訴人為加害所屬單位最高負責人時，被害人逕向地方主管機關社會局申訴；以及「性別平</p>	<p>工之承諾(「最低工資法」於 112 年 12 月 27 日經總統公布，並經行政院核定自 113 年 1 月 1 日施行)。</p> <p>二、我國法定正常工時調降為單週 40 小時，並推動「週休二日」新制，就業者 110 年平均年總工時相較 100 年已減少 144 小時(111 年平均年總工時相較 100 年已減少 137 小時)。我國以全時就業者為主，部分工時就業者比率較韓國、日本明顯為低且差距懸殊，故於統計全體就業者平均年總工時必然高於他國。惟台灣全時就業者 110 年每週經常工時 41.6 小時，相較於韓國 43.9 小時、日本 42.5 小時(111 年每週經常工時 41.3 小時，相較於韓國 43.2 小時、日本 42.7 小時)，並無明顯偏高。政府仍將持續加強法令之宣導，以維護勞工權益。</p> <p>三、有關促進工作平等措施部分，依性別工作平等法第 21 條規定，受僱者依規定為相關假別或育嬰留職停薪之請求時，雇主不得拒絕或視為缺勤而影響其全勤獎金、考績或為其他不利之處分；違反者，應予處罰。另依本部統計資料，女性 110 年當年度育嬰留職停薪期滿後「曾回原單位加保」及「未回原單位但曾在他單位加保」，合計為 93.79%；整體來看，絕大多數申請育嬰留職停薪之女性，皆可順利返回職場。本部賡續與各地方勞工行政主管機關共同辦理「職場平</p>

勞動部

立法院審議中央政府總預算案所提決議、附帶決議及注意辦理事項辦理情形報告表  
中華民國 112 年度

決議、附帶決議及注意事項 項次	內容	辦理情形
	<p>等教育法」規定學校首長為行為人時應向教育部或教育局申訴。現行「性別工作平等法」規範顯有缺漏。范雲委員已多次質詢及提案追蹤前開法律缺漏，勞動部於 111 年 3 月 11 日針對 111 年度中央政府總預算案決議之回復，表示 110 年業已召開研議會議，其中與會學者專家對於於性別工作平等法中納入處罰雇主為性騷擾行為人「尚有疑義」。然勞動部卻未有進一步積極作為以解決現有法制缺漏，使得受雇主性騷擾之國人仍處於恐懼之中。爰針對是項預算凍結 20 萬元，俟勞動部就雇主為性騷擾行為人時之職場性騷擾申訴、調查、懲戒及裁罰等機制，提出制度性修法建議及修法期程，於 3 個月內向立法院社會福利及衛生環境委員會提出書面報告，並經同意後，始得動支。</p> <p>5. 112 年度勞動部「勞動條件及就業平等業務」預算編列 4,753 萬 3 千元，為保障基層勞工基本生活，讓勞工與企業共享經濟成長果實，我國已連續 7 年調高基本工資，從 105 年的 2 萬 0,800 元調高至 112 年的 2 萬 6,400 元，另時薪亦由 120 元調高至 176 元。從過去經驗顯示，每次調整基本工資均有不同的聲音，外界對於基本工資調整法制化的呼聲甚高，勞動部應儘速將基本工資法草案提送立法院，以利後續審議立法工作。爰針對是項預算凍結 20 萬元，俟勞動部向立法院社會福利及衛生環境委員會提出書面報告，並經同意後，始得動支。</p> <p>6. 過去因為科學園區與加工出口區有其特殊性，行政院勞工委員會本於便民之目的，以行政委託或函釋授權之方式，依科學園區及加工出口區相關設置辦法與行政程序法規定，處理特區內勞工行政相關事務。有關科學園區、加工出口區內，勞資爭議案件若同時涉及「就業服務法」和「勞動基準法」，在實務處理上，常有業務歸屬不明之問題。爰針對 112 年度勞動部「勞動條件及就業平等業務」預算編列 4,753 萬 3 千元，凍結 20 萬元，俟勞動部就加工出口區管理處有「就業服務法」業務之授權疑慮部分，於 1 個月內進行法規與職權、業務等之釐清與協調，並對相關函釋進行評估檢討，向立法院社會福利及衛生環境委員會及提案委員提出書面報告，並經同意後，始得動支。</p> <p>7. 112 年度勞動部「勞動條件及就業平等業務」預算編列 4,753 萬 3 千元，辦理落實工資與特別保護法制，定期檢討基本工資，推動最低工資法制等業務。惟考量我國 CPI 自 110 年 2 月起不斷攀升，110 年之年平均漲幅 1.96%，主要係油料費因國際油價居高且低基數因素仍在，且水果、外食費、機票、房租、娛樂服務、肉類及家庭用品價格連連上漲所致。而後 111 年度又因供應鏈瓶頸問題及俄烏戰爭</p>	<p>權及性騷擾防治研習會」，並持續透過網站、臉書及摺頁等多元管道宣導，以保障受僱者性別工作平等權益。</p> <p>四、有關影視工作者超時工作部分，「電影片製作業拍攝現場工作之人員」因工作性質特殊，前公告為適用勞動基準法第 84 條之 1 之工作者。又影視業者與電影同業及相關職業工會等，就現場工作人員之工時安排等事項已獲致共識，每日最高工作時間為 12 小時(2 小時加班含交通時間)或每日最高工作時間為 11 小時不含交通時間，另亦有休假及工作中休息時間等規範。本部已通函地方勞動行政主管機關，於審核勞動基準法第 84 條之 1 勞雇書面約定時，將前開工時安排納入參酌。為強化影視人員勞動權益及職業安全衛生相關知能，本部與文化部透過與影視相關工會、公協會及地方勞動主管機關合作，啟動跨部會合作之「提升影視產業從業人員職業安全衛生及勞動權益知能實施計畫」，協助影視產業從業人員瞭解相關規定及自身權益。</p> <p>五、有關友善中高齡就業者之工作時間安排與調整有關事項，屬於勞動契約之內容，勞雇雙方可協商實施各種工作時間彈性化措施。例如：彈性上下班時間、減少工作時間或彈性請假等。此外，中高齡勞工如有家庭照顧需求，得依勞動基準法第 30 條第 8 項規定，協商彈性調整</p>

勞動部

立法院審議中央政府總預算案所提決議、附帶決議及注意辦理事項辦理情形報告表

中華民國 112 年度

決議、附帶決議及注意事項 項次	內容	辦理情形
	<p>膠著影響，推升國際食物及能源價格，帶動國內 CPI 年增率走升至 6 月之 3.59%；1 至 8 月平均 CPI 年增率為 3.1%，上漲主因係食物類價格走高，以及油料費、耐久性消費品價格上漲及房租調高所致。另我國中、低所得家庭 111 年 1 至 8 月之 CPI 年增率分別為 3.27%及 3.16%，較 110 年同期漲幅高於高所得家庭之 2.98%，通貨膨脹對中、低所得家庭之影響更為明顯。行政院主計總處近期公布 8 月全體受僱員工經常性薪資平均為新台幣 4 萬 4,497 元，月增 0.21%，年增 2.98%。但 111 年前 8 月的實質經常性薪資 4 萬 1,404 元，年減 0.02%，為同期經常性薪資 6 年來首次負成長。為避免通貨膨脹持續惡化，造成實質薪資倒退之困境一再重現，勞動部應加速推動完成最低工資法之立法，使未來薪資調整更加制度化，爰針對是項預算凍結 20 萬元，俟勞動部就「最低工資法之立法規劃與期程」，於 3 個月內向立法院社會福利及衛生環境委員會提出書面報告，並經同意後，始得動支。</p> <p>8. 為保障台灣勞工權益，蔡英文 105 年總統大選勞工政見提出「訂『最低工資法』，保障勞工及其家庭的最低生活水準，立法改變目前基本工資審議程序，提高審議的議決位階，並將最低生活所需，參考的社經指標入法，讓制度更為健全，穩定明確的調整最低工資，撐住勞工及其家庭經濟生活。」，為實踐蔡英文總統政見，勞動部逐年編列相關預算執行該業務，在勞動部 112 年度預算亦指出「落實工資與特別保護法制，定期檢討基本工資，推動最低工資法制，保障勞工基本生活」，然查閱立法院相關法案紀錄，至今最低基本工資法僅有立法委員提案未見勞動部送審之相關法案，顯見勞動部對推動蔡英文總統政見並未積極上心，爰針對 112 年度勞動部「勞動條件及就業平等業務」預算編列 4,753 萬 3 千元，凍結 20 萬元，要求勞動部應就「最低工資之立法規劃與期程」，向立法院社會福利及衛生環境委員會提出書面報告，並經同意後，始得動支。</p> <p>9. 112 年度勞動部「勞動條件及就業平等業務」預算編列 4,753 萬 3 千元。有鑑於：(1) 陪產檢及陪產假薪資補助，由勞動部 111 年度公務預算所編「產檢薪資補助」項下支應相關經費，截至 111 年 7 月底止核付 2,780 人，核付金額 832 萬 7 千元。(2) 產檢假補助案 111 年度預算數 3 億 6,259 萬 6 千元，截至 111 年 7 月底實際支用數為 2,327 萬 4 千元(加計陪產檢及陪產假薪資補助案)，可支用預算數尚有 3.39 億元。(3) 產檢假薪資補助案及陪產檢及陪產假薪資補助案，按實際核付情形換算成年度需求，分別為 1,359 萬 3 千元及 1,561 萬 3 千元，產檢假補助案與陪產檢</p>	<p>工作開始及終止之時間，相關措施有助於促進中高齡勞工彈性工時之運用。因應高齡化社會，包括受僱者在內的所有國民，均有可能因為家人長照之需求，面臨家庭及就業兩難。爰仍應從現行長期照顧體制下通盤規劃考量，使包括受僱者、眾多無一定雇主及自營作業之勞工在內的每一個國民，可以順利安排家人長照事宜，也不影響其就業。本部後續將透過每年與各縣市政府合辦之「勞動基準法令研習會」及「職場平權及性騷擾防治研習會」，加強宣導中高齡者彈性工時相關措施，俾利營造友善職場環境。</p> <p>六、有關雇主為職場性騷擾行為人之處理部分，性別工作平等法著重雇主對於職場性騷擾之事先預防及事後補救；性騷擾防治法則著重於調查性騷擾事實，並處罰行為人，兩法本質上有所不同。由於現行性別工作平等法並無處罰行為人相關規定，性騷擾行為人為最高負責人時，如一體適用性騷擾防治法，與該法處罰行為人之立法目的一致，且只須修正極少數條文即可調查及裁罰，合乎立法經濟，亦可明確性別工作平等法「雇主防治義務」(組織義務)與性騷擾防治法「行為處罰」二體系之分野。為求審慎，已由行政院羅政務委員秉成召開跨部會會議討論(112 年 8 月 16 日修正公布之「性別平等工作法」，自 113 年 3 月 8 日起如</p>

勞動部

立法院審議中央政府總預算案所提決議、附帶決議及注意辦理事項辦理情形報告表  
中華民國 112 年度

決議、附帶決議及注意事項 項次	內容	辦理情形
	<p>及陪產假補助案 112 年度預算數則分別編列 1,774 萬 8 千元及 2,450 萬 8 千元。勞動部允宜注意資金調度及運用情形，並依實際業務需求量能，覈實編列預算。爰針對是項預算凍結 20 萬元，俟勞動部向立法院社會福利及衛生環境委員會提出未來精進計畫之書面報告，並經同意後，始得動支。</p> <p>10. 112 年度勞動部「勞動條件及就業平等業務」預算編列 4,753 萬 3 千元。據民間團體整理資料指出，比較我國、日本、德國及瑞典女性於各年齡層之勞動參與情形，108 年我國女性勞動力進入婚育期後便持續退出職場，至 40 至 44 歲已降為 74.5%，低於其他國家，且相較瑞典與德國女性於 30 至 44 歲之勞動力參與率係升高 10.4% (82.0% 升至 92.4%) 及 5.5% (79.9% 升至 85.4%)，我國反下降 18.2%，亦呼應我國婦女於育嬰留職停薪後，多有離開職場加保國民年金保險情形，顯示勞動部現行推動措施仍有不足之處，應研擬相關對策，爰針對是項預算凍結 20 萬元，俟勞動部向立法院社會福利及衛生環境委員會提出書面報告，並經同意後，始得動支。</p> <p>11. 112 年度勞動部「勞動條件及就業平等業務」預算編列 4,753 萬 3 千元。緣行政院因應少子女化，補助鼓勵人工生殖政策，衛生福利部國民健康署表示接受相關治療的人次數較 108 年同期成長 58.14%。而接受人工生殖療程女性勞工，因針具取卵會造成穿刺傷口，多少會疼痛，少數人可能有有腹水、腫痛，甚至產生卵巢過度刺激症候群，臨床上醫師也多建議胚胎植入後至診斷懷孕前避免高強度工作或劇烈運動，而有請假或改調工作之需求，惟現行性別工作平等法及勞工請假規則並無就上開情形規定有積極平等工作權之假別或措施，有請勞動部研議增設人工生殖相關假別、擴充病假可行性，或提出其他方案謀圖解決之必要。爰針對是項預算凍結 20 萬元，俟勞動部就如何修法或以其他方式保障人工生殖女性勞工權益，向立法院社會福利及衛生環境委員會提出書面報告，並經同意後，始得動支。</p>	<p>最高負責人或僱用人為職場性騷擾行為人，被害人得逕向地方主管機關提起申訴，以強化其權益)。</p> <p>七、有關經濟部加工出口區管理處就業歧視業務授權部分，依科技產業園區設置管理相關規定，經濟部加工出口區管理處掌理該園區性別工作平等、勞工就業服務等勞工行政事項，有依法執行之權。本部已函請該處依上開規定處理就業服務法、中高齡者及高齡者就業促進法所定就業歧視禁止相關事項，俾使科學園區、科技產業園區就該項管轄之一致。</p> <p>八、有關精進產檢假、陪產檢及陪產假薪資補助預算部分，111 年度產檢假薪資補助預算之編列，係按 108 年受私人僱用可申請產檢假之女性 9.3 萬人、平均日薪 1,294 元推估。該補助執行數落差可能原因為：(1) 勞工因醫師診次，於下班後或假日產檢，毋須於上班時段請假，實際請假日數可能用不到第 6 日或第 7 日。(2) 亦有雇主依法給假後，自願承擔相關薪資，未申請補助。112 年度產檢假、陪產檢及陪產假薪資補助預算編列計 4,225 萬 6 千元，係參酌 111 年實際核付情形較為穩定的 4 至 7 月執行數推估，並無寬列。</p> <p>九、有關人工生殖女性勞工權益保障部分，依性別工作平等法規定，受僱者妊娠並經醫師診斷需安胎休養者，得依規定請假。至於接受人工生</p>



勞動部

立法院審議中央政府總預算案所提決議、附帶決議及注意辦理事項辦理情形報告表

中華民國 112 年度

決議、附帶決議及注意事項 項次	內容	辦理情形
		<p>殖療程期間，依衛生福利部函釋，療程階段並非已懷孕的狀態。勞工如因身體不適致有請假需求，已可依勞工請假規則請未住院普通傷病假(30日半薪)。</p> <p>十、有關孕產照顧假薪資公共化部分，自 111 年 1 月 18 日起，性別工作平等法所定「產檢假」由 5 日增加為 7 日、「陪產假」修正為「陪產檢及陪產假」並由 5 日增加為 7 日，分別新增的 2 日薪資，均由政府給予雇主全額補貼。由於性別工作平等法適用於所有受僱者，且相關措施均強制規定雇主不得拒絕，研議孕產照顧假薪資公共化，涉及勞雇雙方權益、薪資來源(經濟維持)及請假期間人力缺口等議題，仍須審慎。另因有孕產照顧需求不僅限於受僱者，包含「非受僱之就業者」在內的所有國民，國家應一視同仁給予協助，若可從國家育兒照顧政策整體規劃考量，應更為周延。</p> <p>十一、有關鼓勵雇主設置托兒設施部分，為鼓勵雇主設置托兒設施或提供措施，本部訂有相關補助辦法，亦將「職場互助式教保服務」、「托育家園」及「居家式托育服務」等新型態托育模式納入補助。另推動有設置托兒機構之企業辦理聯合托育，以達托育資源共享；針對有意願設置托兒設施之事業單位，提供專家免費入場輔導等，並持續辦理觀摩座談會、編印參考指引、建置企托服務</p>



**勞動部**  
**立法院審議中央政府總預算案所提決議、附帶決議及注意辦理事項辦理情形報告表**  
 中華民國 112 年度

決議、附帶決議及注意事項 項次	內容	辦理情形
		<p>專網。另依本部 110 年僱用管理就業平等概況調查結果，雇主未設置托兒設施的主要原因為「員工送托住家附近托兒服務機構或保母」(34.1%)、「沒有空間設置」(34.1%)及「員工分散各地」(20.0%)。考量托育主要為家庭及國家的責任，雇主基於企業社會責任扮演支持性角色，且事業單位型態、受僱者之年齡層與員工哺(集)乳及托育需求，多有不同，宜採鼓勵方式推動，尚不宜訂定罰則。</p>
(十一)	<p>112 年度勞動部「勞動法務業務」預算編列 815 萬 2 千元，合併凍結 50 萬元，俟勞動部就下列各案向立法院社會福利及衛生環境委員會提出書面報告，並經同意後，始得動支。</p> <p>1. 112 年度勞動部「勞動法務業務」預算編列 815 萬 2 千元。鑑於我國外送行業盛行已一段時日，惟保護外送員之母法卻遲遲未制定完成。地方縣市政府只能以地方自治法先行保障外送員之權益，目前有台北市、新北市、桃園市、及台中市……等縣市採用外送員地方自治條例規範外送平台業者之管理，並保障外送員權益，上開條例大抵採用規範業者對於外送員的管理方式及投保傷害保險義務保障雙方關係。查外送員工作環境多變性，發生各種交通意外、或是與平台業者之間的薪資透明、申訴管道等問題，再再嚴重影響外送員之工作權益，爰針對是項預算凍結 50 萬元，要求勞動部儘速偕同經濟部、交通部、衛生福利部等相關單位研議，並於 3 個月內將研議結果向立法院社會福利及衛生環境委員會提出書面報告，並經同意後，始得動支。</p> <p>2. 112 年度勞動部「勞動法務業務」預算編列 815 萬 2 千元。凍結理由：為落實女性妊娠期間工作權益保障，並促進本項政策得以移工一視同仁，爰請研議女性移工在台工作期間因妊娠所致工作權益保障需求問題。前述研議內容請考慮：(1)女性移工懷孕期日可能回溯自入境前，按無論受孕期日應一視以同仁待之。(2)女性移工妊娠期間，有暫時停止工作，甚至與雇主雙方合意解除勞動契約以達暫時停止工作效果之實務需求。如何確保其產後在台繼續工作之權益。(3)如何確保女性移工妊娠期間，因暫時停止工作，所生接受政府臨時安置需求的問題。爰針對是項預算凍結 50</p>	<p>本部業於 112 年 3 月 7 日以勞動會 1 字第 1120120094J 號函送書面報告資料予立法院，經立法院社會福利及衛生環境委員會於 112 年 4 月 12 日會議審查，同意動支，並經立法院 112 年 5 月 10 日台立院議字第 1120701569 號函復在案，茲摘述內容如下：</p> <p>一、本部審酌平臺經濟模式所產生勞動市場及工作型態之變化，於 111 年 6 月 16 日及 111 年 8 月 30 日修正發布「外送作業安全衛生指引」，強化合理派單機制、擴大第三人責任保險範圍及新增事前危害告知事項，以維護平臺外送員之安全及健康；另為督促平臺業者落實安全衛生預防措施，針對平臺業者實施稽查，督導業者訂定外送作業危害防止計畫及落實合理派單機制。</p> <p>二、為保障移工受聘僱期間懷孕及其後續工作權益，本部業以 108 年 10 月 22 日勞動發管字第 1080507452 號函及</p>

**勞動部**  
**立法院審議中央政府總預算案所提決議、附帶決議及注意辦理事項辦理情形報告表**  
 中華民國 112 年度

決議、附帶決議及注意事項 項次	內容	辦理情形
	萬元，俟勞動部於 3 個月內向立法院社會福利及衛生環境委員會提出女性移工在台工作期間因妊娠所致工作權益保障書面報告，並經同意後，始得動支。	110 年 10 月 18 日勞動發管字第 1100516203 號函釋示略以，雇主不得以移工有懷孕、分娩等情事單方終止聘僱關係，違反者，依規定廢止或不予核發許可，並管制雇主 2 年不得提出申請；懷孕移工屬有就業服務法第 59 條第 1 項第 4 款規定不可歸責之事由，經勞雇雙方合意終止契約後，移工得轉換雇主或工作，轉換期間如有身心不適之情事，得申請暫緩轉換期間最長至妊娠結束日起 60 日；移工受聘僱期間懷孕，除得依「受聘僱從事就業服務法第 46 條第 1 項第 8 款至第 11 款規定之外國人臨時安置要點」規定予以安置外，有特殊情事無法自行安排生活，經地方主管機關核定有安置必要者，提供 60 日緊急安置措施，並得延長安置至妊娠結束日後 6 個月止。
(十二)	112 年度勞動部「勞動保險業務」預算編列 1,923 億 2,740 萬元，問題如下：根據勞工保險精算報告，勞工保險基金 117 年破產，但勞動部始終無力解決勞工保險年金面臨破產的問題，縱使勞動部部長於 109 年 8 月宣示被摘烏紗帽也要完成勞工保險年改，但終究未看見勞動部除了撥補以外的方案。再者，就日前監察院有關：「台北榮總玉里分院擅自扣發二照合作社勞健保費等情」案調查報告，勞動合作社的性質及疑義，尚有待勞動部解決，以確保勞工權益。綜上，爰請勞動部針對上述問題說明及檢討改進，向立法院社會福利及衛生環境委員會提出書面報告。	一、為維持勞工保險制度穩健運作，本部積極透過強化納保、給付審核等相關行政作為，搭配政府撥補，穩定基金流量。制度調整攸關逾千萬勞工權益，本部秉持審慎態度持續蒐集、溝通各界意見，在兼顧保障目的、公平性及財務負擔的原則，周延規劃推動期程，以保障勞工權益。 二、針對監察院有關勞動合作社調查意見，本部業於 111 年 11 月 8 日邀集相關單位及學者專家召開研商會議。依據勞動法令專家學者意見，所訂指導原則及檢核表係依循法院

勞動部

立法院審議中央政府總預算案所提決議、附帶決議及注意辦理事項辦理情形報告表

中華民國 112 年度

決議、附帶決議及注意事項 項次	內容	辦理情形
		<p>判斷之原則，如確有非屬雇主指揮監督等相關事證，請協助提供本部參考，以避免後續勞動檢查單位於執法過程中發生與勞動合作社本質有扞格之情形。另經本部邀集合作社主管機關內政部及本部主管勞動檢查業務單位職業安全衛生署多次研商，三方充分交換意見，完成研訂「勞動合作社勞動檢查之勞動契約認定參考說明」，並以 112 年 11 月 8 日勞動關 2 字第 1120145329 號函，請職業安全衛生署協助轉知相關勞動檢查單位及所屬，提供勞檢人員作為判斷勞動合作社勞動契約認定之參考。</p> <p>三、本項業於 112 年 3 月 31 日以勞動保 1 字第 1120157642 號函送書面報告資料予立法院社會福利及衛生環境委員會暨各委員在案。</p>
(十三)	<p>112 年度勞動部「勞動保險業務」項下「研議勞工保險財務及就業保險業務」之「業務費」預算編列 105 萬 6 千元，然勞動保險司主責健全勞工保險、就業保險，而小英政府自 105、106 年即呼籲改革勞工保險並列入競選政見，然其任期僅剩 1 年有餘，至今改革法案仍未送入立法院審議，其拖延黃金時間，導致缺口擴大、恐使勞工保險破產提前發生，並嚴重影響退休生活安定性。勞動保險司應預先規劃，而非被動回應，爰要求勞動部向立法院社會福利及衛生環境委員會提出勞工保險財務改善書面報告。</p>	<p>一、為因應人口結構改變所致之年金制度財務問題，本部持續參酌國外經驗，研謀勞工保險財務改善因應對策，並積極透過強化納保、給付審核等相關行政作為，搭配政府撥補，以維持勞工保險制度穩健運作。</p> <p>二、勞工保險制度調整攸關逾千萬勞工權益，本部秉持審慎態度持續蒐集、溝通各界意見，周延規劃推動期程，以保障勞工老年生活安全。</p> <p>三、本項業於 112 年 4 月 7 日以勞動保 1 字第 1120157641 號函送書面報告資料予立法院社會福利及衛生環境委員會暨各委員在案。</p>

勞動部

立法院審議中央政府總預算案所提決議、附帶決議及注意辦理事項辦理情形報告表

中華民國 112 年度

決議、附帶決議及注意事項		辦理情形
項次	內容	
(十四)	<p>查「勞工職業災害保險及保護法」於110年4月30日制定公布，並自111年5月1日起施行，整合「勞工保險條例」職業災害保險，及「職業災害勞工保護法」規定，擴大納保範圍，提高各項保障權益。該法審查會過程中立法委員已多次強調制定該法目的之一為扭轉過去勞工職業災害保險費率低下及「量入為出」思維惡性循環之結果，施行後應以「量出為入」之思維規劃施政、預算並據以精算費率。勞動部雖已精算平衡費率應為0.3833%，尚未據以公布施行，現行平均保險費率0.2%將使基金每年保險收入不敷各項保險給付約20億元，將影響勞工職業災害保險基金財務狀況，雖目前基金足敷之各項應保險給付、津貼補助及職災預防與重建等相關經費，允宜密切注意基金財務狀況，逐年精算給付責任，並於114年1月1日前提早公告最新精算後最適平均費率及完整財務報告書，俾供各界共同監督，確保基金財務健全。爰請勞動部就新法施行後如何以「量出為入」之思維規劃施政、預算並據以精算費率向立法院社會福利及衛生環境委員會提出書面報告。</p>	<p>一、查勞工職業災害保險費率之訂定，係考量施行初期尚無經驗值，且為降低開辦初期對勞資雙方之保險費負擔，以利制度順利銜接，爰於勞工職業災害保險及保護法第16條第3項明定保險費率於本法施行時，依中央主管機關公告之最近一次(即110年10月26日公告，111年11月1日施行)勞工保險職業災害保險適用行業別及費率表辦理；並規定自施行之日起，每3年調整一次，由中央主管機關視保險實際收支情形及精算結果擬訂，報請行政院核定後公告。本法施行後，本部即密切注意保險收支情形，未來將視保險收支情形及精算結果擬訂保險費率(新費率於114年1月1日施行)，以確保基金財務安全。</p> <p>二、本項業於112年4月12日以勞動保3字第1120157630號函復立法院社會福利及衛生環境委員會暨各委員在案。</p>
(十五)	<p>112年度勞動部「勞動保險業務」項下「研議勞工職業災害保險業務」預算編列161萬3千元。有鑑於：1. 勞動部勞工保險局於110年度委外精算結果，未來災保平均費率應為0.3833%，較現行平均費率0.2%相差0.1833個百分點。2. 勞工職業災害保險基金係由勞工保險之職業災害保險基金餘額及職業災害勞工保護專款結餘款，分別撥入後合計數為335億9,232萬餘元，惟按平均費率0.2%推估，預計未來3年(111至113年度)期末基金餘額分別為326億餘元、306億餘元及286億餘元，即該基金每年保費收入不敷支出各項經費約20億元。勞動部允宜密切注意基金財務狀況，並於114年1月1日前提早公告最新精算後最適平均費率及完整財務報告書，俾利基金財務健全。爰此，請勞動部向立法院社會福利及衛生環境委員會提出勞工職業災害保險費率調整書面報告。</p>	<p>一、查勞工職業災害保險費率之訂定，係考量施行初期尚無經驗值，且為降低開辦初期對勞資雙方之保險費負擔，以利制度順利銜接，爰於勞工職業災害保險及保護法第16條第3項明定保險費率於本法施行時，依中央主管機關公告之最近一次(即110年10月26日公告，111年11月1日施行)勞工保險職業災害保險適用行業別及費率表辦理；並規定自施行之日起，每3年調整一次，由</p>

勞動部

立法院審議中央政府總預算案所提決議、附帶決議及注意辦理事項辦理情形報告表

中華民國 112 年度

決議、附帶決議及注意事項 項次	內容	辦理情形
		<p>中央主管機關視保險實際收支情形及精算結果擬訂，報請行政院核定後公告。本法施行後，本部即密切注意保險收支情形，未來將視保險收支情形及精算結果擬訂保險費率（新費率於 114 年 1 月 1 日施行），以確保基金財務安全。</p> <p>二、本項業於 112 年 4 月 12 日以勞動保 3 字第 1120157630 號函復立法院社會福利及衛生環境委員會暨各委員在案。</p>
(十六)	<p>「勞工職業災害保險及保護法」於 111 年 5 月 1 日施行，擴大「勞工職業災害保險及保護法」之納保範圍並提升給付基準，提高各項權益與對勞工及其家屬之保障。惟勞工職業災害保險費率按最近 1 次勞工保險職業災害保險適用行業別及費率表辦理，未重新訂定保險費率。雖勞動部係考量施行初期尚無標準值，且為降低開辦初期對勞資雙方之保險費負擔，以利制度順利銜接，爰於「勞工職業災害保險及保護法」第 16 條第 3 項明定保險費率於本法施行時逕行訂定。現行各行業別平均保險費率為 0.2%。依據勞動部勞工保險局於 110 年度委外精算結果，未來平均費率應為 0.3833%，較現行平均費率 0.2% 相差 0.1833%。建請勞動部注意基金財務狀況並向立法院社會福利及衛生環境委員會提出書面報告。</p>	<p>一、查勞工職業災害保險費率之訂定，係考量施行初期尚無經驗值，且為降低開辦初期對勞資雙方之保險費負擔，以利制度順利銜接，爰於勞工職業災害保險及保護法第 16 條第 3 項明定保險費率於本法施行時，依中央主管機關公告之最近一次（即 110 年 10 月 26 日公告，111 年 11 月 1 日施行）勞工保險職業災害保險適用行業別及費率表辦理；並規定自施行之日起，每 3 年調整一次，由中央主管機關視保險實際收支情形及精算結果擬訂，報請行政院核定後公告。本法施行後，本部即密切注意保險收支情形，未來將視保險收支情形及精算結果擬訂保險費率（新費率於 114 年 1 月 1 日施行），以確保基金財務安全。</p> <p>二、本項業於 112 年 4 月 12 日以勞動保 3 字第 1120157630 號函復立法院社會福利及衛生環境委員會暨各委員在案。</p>
(十七)	<p>112 年度勞動部「一般行政」項下「基本行政工作維持」預算編列 7,989 萬 4 千元，其中勞動部取得自有辦公廳舍計畫於本</p>	<p>一、本部 111 年度及 112 年度取得自有辦公廳舍計畫於「一</p>

勞動部

立法院審議中央政府總預算案所提決議、附帶決議及注意辦理事項辦理情形報告表

中華民國 112 年度

決議、附帶決議及注意事項		辦理情形
項次	內容	
	科目111年度編列1,420萬元、112年度編列1,343萬9千元。然該科目係辦理購置活動家具、搬遷及水電管理，勞動部應依行政院所核計畫期程覈實支用，以撙節支出。	<p>般行政」項下「基本行政工作維持」編列預算金額及辦理項目，本部已依決議辦理，並依行政院所核計畫期程覈實支用，撙節支出，已完成取得自有辦公廳舍及搬遷進駐新址。</p> <p>二、本項業於112年5月22日以勞動秘4字第1120130673號函復立法院社會福利及衛生環境委員會暨各委員在案。</p>
(十八)	112年度勞動部「一般行政」項下「基本行政工作維持」預算編列7,989萬4千元，存在下列問題：1. 勞動部沒有家！勞動部組改之後，勞動力發展署及職業安全衛生署（原勞工檢查處）遷至新莊副都心中央合署辦公大樓；而勞動部111年終於擁有屬於自己的辦公處所，應確實掌握搬遷計畫進度，以求如期如質完成。2. 辦理「汰換辦公室、會議室及官舍等雜項設備」用途不明，易恐與「辦公室、簡報室、會議室等活動場所修繕」、「相關修繕及保養維修費」等預算相似，恐有重複編列之嫌，宜撙節開支。綜上，請勞動部依搬遷計畫期程如期進駐新址，節省租金支出。	<p>一、本部112年度「一般行政」項下「基本行政工作維持」預算經費係為維持本部新址大樓及官舍正常運作，辦理設備汰換及維護修繕所需費用，無重複編列之情形，本部將依決議辦理，並依行政院所核計畫期程覈實支用，撙節開支，已完成取得自有辦公廳舍及搬遷進駐新址。</p> <p>二、本項業於112年5月22日以勞動秘4字第1120130676號函復立法院社會福利及衛生環境委員會暨各委員在案。</p>
(十九)	112年度勞動部「一般行政」項下「基本行政工作維持」預算編列7,989萬4千元，其中檔案清查及數位化掃描作業編列272萬7千元。然該項費用逐年增加編列，至110年度編列最高至511萬9千元，111年復編列272萬7千元，112年維持272萬7千元，勞動部應確實執行檔案清查及數位化掃描作業並覈實支用，以撙節支出。	<p>一、本部為落實政府數位化發展，訂定檔案清理中程計畫（109-112年）分階段規劃辦理本部77年至96年檔案清查整理及數位化掃描儲存等業務。111年已完成系統註記45,840件與檔案數位化掃描5,500頁，112年將依計畫繼續執行，以利確實掌握定期檔案與永久檔案典藏狀況及安全，並加速提昇檔案管理效益及數位化運用。</p> <p>二、本項業於112年5月22日以勞動秘2字第1120130467號函復立法院社會福利及衛生環境委員會暨各委員在案。</p>

勞動部

立法院審議中央政府總預算案所提決議、附帶決議及注意辦理事項辦理情形報告表

中華民國 112 年度

決議、附帶決議及注意事項	內容	辦理情形
(二十)	112年度勞動部「一般行政」項下「基本行政工作維持」預算編列7,989萬4千元，其中辦理會計事務檢討及印製年度預決算書編列128萬9千元，應依業務需求切實控制預算之執行，以達經費運用效益。	112年度辦理會計事務檢討及訓練活動、購置會計業務參考書籍及印製年度預、決算書等編列之預算，本部將依業務需求切實控制預算之執行，以達經費運用效益。
(二十一)	112年度勞動部「一般行政」項下「基本行政工作維持」之「房屋建築養護費」預算編列86萬4千元，然勞動部已預訂112年4月進駐志清大樓，如屬志清大樓重新裝修範圍，請確實要求廠商履行保固責任，該筆建築養護費應確實用於大樓公共空間及既有設施維護，以撙節支出。	一、本部 112 年度「一般行政」項下「基本行政工作維持」之「房屋建築養護費」預算經費本部將依決議辦理，覈實用於非屬廠商保固範圍之大樓公共空間及既有設施維護，以撙節支出。 二、本項業於 112 年 5 月 22 日以勞動秘 4 字第 1120130678 號函復立法院社會福利及衛生環境委員會暨各委員在案。
(二十二)	112年度勞動部預算「綜合規劃業務」存在下列問題：1. 綜合規劃司欲積極推動台灣參與國際組織與勞動、就業議題，但在疫情衝擊下，明年能做什麼，勞動部並未有清晰的政策規劃，如：參與FTA談判、出席WTO相關談判、出席OECD、派員觀察ILO會議及其周邊會議、出席NAGLO會議、出席ANZTEC會議等。再者，新冠疫情後，許多會議均改以線上會議辦理之情形。2. 有關台灣積極加入CPTPP、IPEF一案，其項下有關勞工專章規範內容，未見勞動部有何因應，若有因應，未來要如何落實也未說明。3. 分支計畫「強化國際事務」，其中派員赴大陸地區出席「兩岸勞動事務」研討會5萬1千元，年年編列實無必要，因中國勞動政策從坊間書籍雜誌即可得知，若要了解實務推動，委託學者參加即可。再者，若大陸地區的勞動相關法規優於我國，怎麼不見勞動部有採納或於政策推動過程中，引用大陸地區之相關數據資料？最後，因兩岸關係緊繃，官方已許久未有交流。再者，新冠疫情112年狀態未明，為確保人員安全，允宜思考是否派人出席。4. 國內勞工薪資成長緩慢，加上物價上漲，導致弱勢勞工生存不易；其次，青年失業率偏高，女性勞動率偏低，又提不出好政策，實應檢討改進。再者，隨著5G、AI、大數據等新技術、新科技的到來，產生許多新興職業，跳脫以往正規、穩定的工作模式，對此類型工作型態，未見勞動部有提出任何相關政策。綜上，爰請勞動部於3個月內向立法院社會福利及衛生環境委員會提出因應新科技、新技術相關研究執行情形（含研究報告）書面報告。	一、本部面對各種新興工作型態變化及數位時代來臨，一直秉持著傾聽與負責的態度，汲取各界意見及瞭解勞工朋友們之需求，作為擬定政策與推動各項措施之參考，以期在產業轉型過程中，兼顧勞動權益之保障。基此，本部近 5 年(107 至 111 年)共完成 8 項對於新科技、新技術對勞動市場與勞動權益影響之研究。 二、各項研究成果均已公開於國家科學及技術委員會「政府研究資訊系統(GRB 系統)」，俾供各界下載參閱；另本部 112 年辦理「推動淨零轉型對勞動市場影響之國際比較研析」及「人工智慧應用對就業歧視及勞工隱私權影響之分析與因應對策」研究，持續瞭解並掌握新科技、新技術對勞動市場與勞動權益之影響。 三、本項業於 112 年 6 月 20 日以勞動綜 2 字第 1120163572 號

勞動部

立法院審議中央政府總預算案所提決議、附帶決議及注意辦理事項辦理情形報告表

中華民國 112 年度

決議、附帶決議及注意事項		辦理情形
項次	內容	
		函送書面報告資料予立法院社會福利及衛生環境委員會暨各委員在案。
(二十三)	<p>近年來「新興」非典型勞動者快速增加，這群人通常缺乏明確雇主，也不受勞動法制、社會保險保障。如自己接案的自然人承攬工作者、零工經濟工作者如外送平台外送員等。以美食平台外送員為例，人數近年來快速增長，全台已超過10萬人。非典型勞動者在台灣現行的勞動法制、社會保障體系下，時常不被納入保障或保障覆蓋率不足，如有些勞動者可能不受社會保險（勞工保險、就業保險）的保護，也通常缺乏就業保障，容易在經濟環境變動下成為首當其衝的犧牲者。此外還有收入不穩定、勞動環境不安全等問題。為因應新興非典勞動者的人數攀升，及所衍生之各式問題，各國紛紛啟動法制上之應變措施。以外送員為例，西班牙110年8月剛開始施行「外送員專法」；德國、加拿大，則是增設介於「受僱勞工」及「自營作業者」之間，「中間型勞動者」的類別，替他們提供一定程度的勞動保障。我國也亟須儘速啟動修法之準備工作，參考各國之立法例，找到適合我國之方案，以免人數漸長之新興非典勞動者持續缺乏妥適保護。爰請勞動部研議如何提供新興非典勞動者法制化保障，並於3個月內向立法院社會福利及衛生環境委員會提出書面報告。</p>	<p>一、為因應勞動型態日益多元，並協助勞工、事業單位及勞動檢查機關釐清勞動契約關係、處理外送員報酬給付等爭議，本部訂定發布「勞動契約認定指導原則」、「勞動契約從屬性判斷檢核表」。另為保障外送員勞動安全措施及保障職業災害權益，本部持續檢討修正「職業安全衛生設施規則」及「外送作業安全衛生指引」，並透過多元管道持續強化宣導，使外送員知悉其勞工職業災害保險投保權益。本部持續蒐集相關資料及建構周延、可行且符合我國國情之勞動法制環境。</p> <p>二、本項業於112年6月20日以勞動綜3字第1120163566號函送書面報告資料予立法院社會福利及衛生環境委員會暨各委員在案。</p>
(二十四)	<p>世界經濟論壇（WEF）分析嚴重特殊傳染性肺炎（COVID-19）疫情後，各經濟體於競爭力面向之復甦、轉型階段優先推動事項，其中人力資本面向，其中一項為：管理勞動者受疫情影響之強制休假機制，逐步過渡到新勞動市場機會；又我國於IMD世界競爭年報中，我國就業人口成長率，111年排名下降，顯示我國疫情升溫確實衝擊勞動力市場，勞動部應積極研擬並向立法院社會福利及衛生環境委員會提出因應疫情發展穩定就業相關對策之書面報告。</p>	<p>一、為因應疫情造成勞動市場衝擊，本部協助減班休息勞工、失業勞工及就業弱勢者穩定就業之措施。疫情趨緩後，本部參考相關執行經驗，將廣續推動穩定就業措施，並促進青年就業及辦理改善缺工擴大就業方案，包含持續運用僱用獎助及勞工就業獎勵等各項就業促進措施，加強就業媒合，鼓勵雇主僱用及求職者投入缺工產業；針對國內產業缺工問題，行政院已核定「疫後改善缺工擴大就業方案」，將試</p>



勞動部

立法院審議中央政府總預算案所提決議、附帶決議及注意辦理事項辦理情形報告表

中華民國 112 年度

決議、附帶決議及注意事項	內容	辦理情形
		<p>辦 1 年，透過跨部會合作會商機制，與各產業中央目的事業主管機關會商後，如屬疫後嚴重缺工影響產業營運之業別及職務，依缺工產業特性設定合理薪資條件之職缺，進行專案媒合。</p> <p>二、本項業於 112 年 5 月 16 日以勞動綜 3 字第 1120163362 號函送書面報告資料予立法院社會福利及衛生環境委員會暨各委員在案。</p>
(二十五)	<p>因應少子化、人口老化趨勢帶來的勞動市場衝擊，我國已於 109 年制定並施行「中高齡者及高齡者就業促進法」，110 年中高齡、高齡者勞動參與率分別為 64.7%、9.2%，雖已創下歷史新高，但仍低於鄰近之日本、韓國、新加坡等國家，尤其年齡越高，差距越大，例如 65 歲以上高齡者，台灣僅 9.2%，遠低於日本的 25.6%、韓國的 36.3%。根據國家發展委員會之推估，台灣將於 114 年進入超高齡社會，中高齡者將成為重要的勞力資源，且有意願繼續工作之中高齡者比率持續攀升，未來如何調適勞動模式，鼓勵企業進用中高齡者，應是勞動部當務之急。爰請勞動部向立法院社會福利及衛生環境委員會提出相關書面報告。</p>	<p>一、為鼓勵事業單位積極進用中高齡者及高齡者，協助中高齡者及高齡者續留職場穩定工作，本部推動相關措施，包括「推動職務再設計排除就業障礙」、「發給獎助津貼鼓勵雇主進用」、「提供職業訓練補助強化專業知能」、「輔導倡議及開發適合中高齡者及高齡者之工作機會」、「編撰中高齡及高齡人力運用暨職場指引協助雇主進用中高齡者」、「成立輔導團協助事業單位調整勞動模式促進續留職場」等，並依當前中高齡者及高齡者勞動情勢，滾動調整精進各項協助措施。</p> <p>二、本項業於 112 年 5 月 15 日以勞動綜 3 字第 1120163353 號函送書面報告資料予立法院社會福利及衛生環境委員會暨各委員在案。</p>
(二十六)	<p>112 年度勞動部「綜合規劃業務」項下「因應貿易自由化之政策規劃協調與勞工支持服務」、「勞動關係業務」項下「因應貿易自由化，穩定勞資關係」、「勞動福祉退休業務」項下「因應貿易自由化，提升勞工福祉」預算編列共 362 萬 4 千元。經查，勞動部及所屬歷年持續編列此項預算，然而從近年計畫執行及績效報告來看，與該部日常業務推動之差別性不易區</p>	<p>一、近 3 年因應貿易自由化預算分別於綜合規劃業務、勞動關係業務及勞動福祉退休業務項下編列，執行情形謹摘述如下：</p> <p>(一)綜合規劃業務：辦理因應貿</p>

勞動部

立法院審議中央政府總預算案所提決議、附帶決議及注意辦理事項辦理情形報告表

中華民國 112 年度

決議、附帶決議及注意事項	內容	辦理情形
	<p>分，是否仍有必要再立計畫名目推動？況且我國自加入WTO至今已滿20年，對於貿易自由化之影響與因應措施執行成效亦應通盤檢討，以檢視本計畫繼續推動之必要性。再者，我國已經提出申請加入CPTPP，並積極與其他國家洽談FTA等，對於我國產業及勞動市場之影響應有更詳盡之評估，以利評估後續相關計畫之推動。請勞動部就因應貿易自由化近3年度預算執行情形，向立法院社會福利及衛生環境委員會提出相關成效及檢討方向之書面報告。</p>	<p>易自由化說明會，以及針對區域貿易整合等議題辦理研習營等。109年預算數250萬元，執行數107萬元；110年預算數230萬5千元，執行數156萬6千元；111年預算數191萬1千元，執行數148萬3千元。</p> <p>(二)勞動關係業務：辦理工會面對貿易自由化可能衝擊影響座談會、提升可能受影響產業勞動權益知能之培訓活動及推動自主解決勞資爭議計畫等。109年預算數130萬8千元，執行數121萬9千元；110年預算數95萬5千元，執行數90萬元；111年預算數126萬8千元，執行數93萬6千元。</p> <p>(三)勞動福祉退休業務：針對受貿易自由化影響產業之勞工辦理心理健康講座，提供心理健康支持及紓壓資訊，提升勞工職場適應力。109年預算數70萬元，執行數66萬7千元；110年預算數57萬8千元，執行數50萬6千元；111年預算數57萬8千元，執行數55萬8千元。</p> <p>二、本項業於112年5月15日以勞動綜4字第1120163332號函送書面報告資料予立法院社會福利及衛生環境委員會暨各委員在案。</p>
(二十七)	<p>112年度勞動部「勞動關係業務」項下「促進工會組織自由化」預算編列1,950萬3千元，查110年該業務實施成果，透過補助工會協助籌組工會辦理獎勵工會成立措施計1家。另辦理青年及女性工會幹部相關訓練活動計3場次。綜上顯示該業務辦理及輔導業務成效尚待加強，請勞動部向立法院社會福利及衛生環境委員會提出書面報告。</p>	<p>一、為鼓勵勞工籌組工會，本部訂定各項輔導勞工籌組工會及推動工會會務發展措施，以縮短勞工籌組工會摸索期，排除工會成立初期之會務運作資源不足之情形。109年至111年因受疫情影響，致相關教育</p>

**勞動部**  
**立法院審議中央政府總預算案所提決議、附帶決議及注意辦理事項辦理情形報告表**  
 中華民國 112 年度

決議、附帶決議及注意事項 項次	內容	辦理情形
		<p>訓練及活動基於防疫考量而暫停或延後辦理。惟目前國內疫情已趨緩，112 年度將持續輔導工會積極辦理。另本部定期辦理直轄市、縣(市)政府聯繫會議，將輔導籌組工會之家數作為評鑑地方政府考核指標，並鼓勵地方政府簡化請領登記證書相關程序。又，本部中長期將持續透過多元方式加強宣導組織工會，並研議簡化工會登記相關流程，強化具一定規模之事業單位及新型態勞動者籌組工會。</p> <p>二、本項業於 112 年 5 月 4 日以勞動關 1 字第 1120141821 號函送書面報告資料予立法院社會福利及衛生環境委員會暨各委員在案。</p>
(二十八)	<p>根據112年度勞動部預算書指出，110年透過補助工會協助勞工籌組工會，辦理獎勵工會成立措施計1家，111年上半年，獎勵工會成立措施計6家，顯示該業務執行之成效仍有待加強，請勞動部向立法院社會福利及衛生環境委員會提出加強新成立工會輔導措施書面報告。</p>	<p>一、為鼓勵勞工籌組工會，本部訂定各項輔導勞工籌組工會及推動工會會務發展措施，以縮短勞工籌組工會摸索期，排除工會成立初期之會務運作資源不足之情形。109 年至 111 年因受疫情影響，致相關教育訓練及活動基於防疫考量而暫停或延後辦理。惟目前國內疫情已趨緩，112 年度將持續輔導工會積極辦理。另本部定期辦理直轄市、縣(市)政府聯繫會議，將輔導籌組工會之家數作為評鑑地方政府考核指標，並鼓勵地方政府簡化請領登記證書相關程序。又，本部中長期將持續透過多元方式加強宣導組織工會，並研議簡化工會登記相關流程，強化具一定規模之事業單位及新型態勞動者籌組工會。</p> <p>二、本項業於 112 年 5 月 8 日以</p>

勞動部

立法院審議中央政府總預算案所提決議、附帶決議及注意辦理事項辦理情形報告表

中華民國 112 年度

決議、附帶決議及注意事項		辦理情形
項次	內容	
		勞動關 1 字第 1120141822 號函送書面報告資料予立法院社會福利及衛生環境委員會暨各委員在案。
(二十九)	勞動部推動友善育兒職場措施多年，整體職場環境持續改善，惟根據審計部報告指出，少子女化對策計畫「鼓勵民間企業參與托育服務」績效指標達成情形，仍有部分計畫績效指標連年未達目標值。此外，部分事業單位仍未能落實提供友善職場措施，均待通盤檢討因應。請勞動部向立法院社會福利及衛生環境委員會提出書面改善計畫報告。	<p>一、為提升雇主設置托兒設施或措施比率，透過補助、辦理觀摩說明會、編印指引，以及提供入場諮詢輔導等措施，輔導雇主設置托兒設施或措施，並督促地方政府積極輔導轄內事業單位落實性別工作平等法第 23 條之規定，以營造友善職場；另針對有意願設置托兒設施之事業單位，結合專家學者與地方政府相關主管機關，提供跨單位整合諮詢與建議，協助建置規劃。</p> <p>二、本項業於 112 年 4 月 13 日以勞動福 1 字第 1120152934 號函送書面報告資料予立法院社會福利及衛生環境委員會暨各委員在案。</p>
(三十)	112 年度勞動部「勞動福祉退休業務」項下「推動職工福利，改善勞工生活」預算編列 126 萬 5 千元，問題如下：「職工福利金條例」於 32 年公布後，後續只有作 4 度小幅度修正（37 年、92 年、103 年、104 年），法規中有些用語仍存在官署等國民政府時期的用語，以及裡面的罰則等規定為以 30 幾年所訂定，不符合現在所需用語，遲未見勞動部主動提出任何修正「職工福利金條例」之規劃，顯然分支計畫「推動職工福利，改善勞工生活」中所述，欲檢討研議職工福利法規暨相關配套措施明顯不符。綜上，爰請勞動部針對上述問題提出說明及檢討改進之方案，向立法院社會福利及衛生環境委員會提出書面報告。	<p>一、為使法令更為完備，本部持續召開座談會，瞭解事業單位實施職工福利金條例之情形，以配合經濟社會發展及各類勞工之不同福利需求。有關各界對職工福利金條例之立法目的、定位、適用對象、職工福利金之提撥項目及提撥來源等議題，仍有不同意見，將持續蒐集各界意見，作為後續修法之參考。</p> <p>二、本項業於 112 年 4 月 17 日以勞動福 1 字第 1120152951 號函送書面報告資料予立法院社會福利及衛生環境委員會暨各委員在案。</p>
(三十一)	查 112 年度勞動部預算施政目標與重點，針對友善職場環境，將輔導並補助事業單位辦理工作生活平衡措施、哺（集）乳	一、為鼓勵雇主營造友善職場環境，提升雇主辦理哺（集）乳

**勞動部**  
**立法院審議中央政府總預算案所提決議、附帶決議及注意辦理事項辦理情形報告表**  
 中華民國 112 年度

決議、附帶決議及注意事項 項次	內容	辦理情形
	<p>室及托兒設施措施，惟據審計部110年度中央政府總決算審核報告指出「勞動部推動友善育兒職場措施多年，整體職場環境持續改善，惟仍有部分計畫績效指標連年未達目標值，另部分事業單位仍未能落實提供友善職場措施，均待通盤檢討因應。」除「補助雇主辦理托兒設(措)施家數」1項指標，超逾目標值外，「雇主辦理托兒設施或措施成長率」、「推動雇主設置新型態職場托育模式」等2項指標，110年度達成值分別僅0.3%及6家，與目標值之3%及10家，仍有相當落差，且連年未達計畫設定之績效目標，顯見該項業務執行效能有待改進，為達成友善職場之目標，爰請勞動部向立法院社會福利及衛生環境委員會提出友善職場精進改善書面報告。</p>	<p>室、托兒設施或措施比率，透過補助、辦理觀摩說明會、編印手冊，提供入場諮詢輔導等措施，以輔導雇主設置哺(集)乳室、托兒設施或措施；另為鼓勵雇主提供多元化托兒服務，持續強化推動「職場互助式教保服務」及「雇主設置居家式托育服務」等新型態托育模式；針對有意願設置托兒設施之事業單位，結合專家學者與地方政府主管機關提供入場輔導及追蹤，瞭解設置需求及面臨問題，協助企業設置，以營造友善員工育兒的職場環境。</p> <p>二、本項業於112年4月20日以勞動福1字第1120152971號函送書面報告資料予立法院社會福利及衛生環境委員會暨各委員在案。</p>
(三十二)	<p>有鑑於商港服務費係為促進國際商港建設及發展而收取，交通部依「商港法」第12條訂定「商港服務費收取保管及運用辦法」，該辦法第15條第1項規定，由該年度收取之商港服務費提撥千分之五，交由勞動部運用於提升港口相關工會人力服務品質，包括教育訓練、工作安全及所得保障等面向。是以，勞動部已訂定「商港服務費福利專款運用管理要點」，專款運用範圍，包括：教育訓練、急難救助、職災保險或慰問金、退休補助及員工福利等項目。今勞動部又以「規劃商港相關工會勞工福利，增進港口勞工福祉」之名，編列公務預算辦理規劃事項。勞動部應持續落實專款分配運用，加強查核，並向立法院社會福利及衛生環境委員會提供書面報告，以強化商港勞工福祉。</p>	<p>一、為確保商港福利專款之運用效益，依「商港服務費福利專款運用管理要點」第13點規定，除由各港區地方政府直接監督、輔導及考核商港工會運用專款情形外，本部每年辦理抽查輔導。未來將繼續加強各商港工會專款運用及業務之監督、輔導考核，以達提升商港相關工會人力服務品質，照顧商港勞工福祉。</p> <p>二、本項業於112年4月17日以勞動福1字第1120152943號函送書面報告資料予立法院社會福利及衛生環境委員會暨各委員在案。</p>
(三十三)	<p>有關112年度勞動部「營建工程」預算，存在下列問題：1. 勞動部沒有家！勞動部組改之後，勞動力發展署及職業安全</p>	<p>一、本部業依行政院所核計畫期程進駐新址，並於新址大樓</p>

勞動部

立法院審議中央政府總預算案所提決議、附帶決議及注意辦理事項辦理情形報告表

中華民國 112 年度

決議、附帶決議及注意事項	內容	辦理情形
	<p>衛生署(原勞工檢查處)遷至新莊副都心中央合署辦公大樓；而勞動部111年終於擁有屬於自己的辦公處所，應確實掌握搬遷計畫進度，以求如期如質完成。2. 向政府請願，是民主國家所賦予國民的基本權利，惟勞動部新址並未劃設陳抗區，顯有逃避國民向政府請願之情事。3. 綜上，請勞動部依搬遷計畫如期進駐新址節省租金支出，並於新址妥為規劃陳情請願區，以彰我國民主之效。</p>	<p>規劃陳情請願區，提供請願民眾表達意見。 二、本項業於 112 年 5 月 22 日以勞動秘 4 字第 1120130679 號函復立法院社會福利及衛生環境委員會暨各委員在案。</p>
(三十四)	<p>112年度勞動部「一般建築及設備」項下「營建工程」之「勞動部取得自有辦公廳舍」預算編列7,895萬5千元，然該項建築設備費業已於111年4月1日決標，決標金額為1億5,711萬8千元，又111年度預算除購置志清大樓產權所需24億元外，尚有1億1,516萬6千元，雖不足數達4,195萬2千元，然該工程係跨年度計畫(至112年4月)，且工程係依進度分期給付，故112年度所編列7,895萬5千元，勞動部應依工程實際執行情形及進度覈實支出，以撙節支出。</p>	<p>一、本部辦理取得自有辦公廳舍計畫編列之營建工程預算，業依工程實際情形及進度覈實支出以撙節支出，並依行政院所核計畫期程，已完成取得自有辦公廳舍及搬遷進駐新址。 二、本項業於 112 年 5 月 22 日以勞動秘 4 字第 1120130680 號函復立法院社會福利及衛生環境委員會暨各委員在案。</p>
(三十五)	<p>為解決農地違章工廠問題，政府持續推動輔導業者辦理特登，至截止日，全國4.5萬家未登記工廠已有3.3萬家申請納管，7,000餘家取得特登，顯示政策已獲致相當成效。然而根據勞動部函釋，目前僅同意聘有移工之臨登業者轉申請特登後可以續聘移工，對於未曾聘僱移工之特登業者不予開放。考量業者申請特登係配合政府政策，且其監督管理亦比照一般工廠，基於權利義務對等之原則，實不宜差別待遇，恐有違平等原則。再者，申請特登業者多為中小企業，近年飽受缺工之苦，為協助業者度過難關，與政府共同拚經濟，並保障現有數十萬人本國勞工工作權，請勞動部儘速研議放寬限制，讓渠等特登業者亦能依法聘僱移工。</p>	<p>一、按特登工廠因其土地及建物仍未符合一般工廠管理規定，為保障移工工作權益及工作安全，及為配合工廠管理輔導政策，爰僅開放原臨登工廠已聘僱移工之特登工廠(或已取得特登工廠納管證明者)得聘僱移工。 二、有關特登工廠之缺工情形及相關政策評估，係屬經濟部業管，本部已就民眾反映事項函轉該部研處。另針對業者缺工問題，本部前已協調經濟部提供業者名單，並由本部勞動力發展署提供專案媒合服務在案。 三、依 112 年 9 月 25 日政策小組第 36 次會議結論，同意試辦開放特登工廠聘僱 6,000 名移工，並請經濟部擬訂受理申請審核作業規範；另請經濟部優先核配予安排移工廠住分離、工安環境良好及具</p>

勞動部

立法院審議中央政府總預算案所提決議、附帶決議及注意辦理事項辦理情形報告表

中華民國 112 年度

決議、附帶決議及注意事項 項次	內容	辦理情形
		<p>有移工管理能力之特登廠商；亦請本部及經濟部持續加強雇主輔導和法遵宣導。</p> <p>四、後續經濟部將依政策小組決議，訂定相關受理申請作業規範(要點)，查該部業於112年11月1日召開研商審查取得特定工廠登記業者申請引進移工規劃會議，已將移工廠住分離、工安環境良好、具移工管理能力等標準，納入名額優先分配考量。</p> <p>五、本項業於112年6月27日以勞動發管字第1120509381號函送書面報告資料予立法院社會福利及衛生環境委員會暨各委員在案。</p>
(三十六)	<p>查勞動部110年中高齡及高齡勞動統計報告指出，我國110年中高齡（45~64歲）及高齡（65歲以上）民間人口為1,082.8萬人，較100年增加198.6萬人，平均年增2%（15歲以上民間人口平均年增0.5%），其中中高齡及高齡分別平均年增1%及4.4%。若與109年相較，中高齡民間人口微減，高齡則續增4.5%。而110年我國45~49歲者勞參率為84.4%，與主要國家比較，低於日本（88.5%）、新加坡（88.3%），高於美國（82.2%）、南韓（79.9%）。惟50歲以上各年齡組勞參率均低於各國，且差距隨年齡增長而擴大，我國65歲以上者勞參率為9.2%，遠低於美、日、星、韓之18~37%。又據審計部110年度中央政府總決算審核報告指出「勞動部持續推動各項中高齡者就業促進措施，我國中高齡者勞動力參與率於110年突破65%，已達政策目標，惟仍遠低於美、日等先進國家，另推動各項新興就業促進措施結果，間有辦理成效欠彰等情，均待通盤檢討改進。」爰要求勞動部應督導勞動力發展署針對相關問題擬具改善政策，實掌握中高齡者及高齡者之勞動狀況及需求意願，滾動檢討我國高齡就業政策方向及規劃應對措施。</p>	<p>一、本部持續檢視專法相關措施成效，依當前勞動情勢及外界建議滾動調整措施，辦理多元宣導活動倡議雇主進用；另為強化推動專法，本部依專法第7條規定，會商10個部會，訂定「中高齡者及高齡者就業促進計畫（2023-2025年）」，以分齡分策略規劃3大目標、6大面向、24項就業促進措施及81項具體作法，以提升中高齡者及高齡者勞動參與，預計每年至少增加10萬名中高齡者及高齡者勞動力。</p> <p>二、本項業於112年5月17日以勞動發特字第1120507133號函送書面報告資料予立法院社會福利及衛生環境委員會暨各委員在案。</p>
(三十七)	<p>勞動部為推動數位化勞動權益知能教育，從93年開始建置「全民勞教e網」，方便勞工朋友可以隨時隨地、輕鬆學習並瞭解其自身勞動權益與福利。查「全民勞教e網」提供各類勞動權益線上課程、影音節目及期刊報告等資訊，目前本網站的課</p>	<p>一、本部自105年至111年已於全臺大都會、偏鄉及離島等地區之部分國中小、高中等學校共巡迴演出勞動教育舞</p>

勞動部

立法院審議中央政府總預算案所提決議、附帶決議及注意辦理事項辦理情形報告表

中華民國 112 年度

決議、附帶決議及注意事項	內容	辦理情形
	<p>程系列包括：就業服務、職業訓練、勞動條件、勞工保險、勞工福利、工會與集體協商、勞資爭議處理、性別工作平等、身障者就業訓練、樂活休閒、外籍勞工聘僱管理、職業安全衛生、勞動權益教材等13類。自108年9月起搭配108新課綱納入「勞動參與」主題，以台北市為例高中職及國三學生，每學年於「公民與社會科」課程中，至少有1節融入勞動議題。為了強化國小端勞動權益概念，勞動部105年9月首次辦理「深植勞動概念—校園巡迴列車」活動，進入全國校園展演，廣受師生歡迎並反應熱烈，顯見以戲劇表述勞動權益較易受到國中小學生青睞，而「全民勞教e網」針對學生、教師的提供在學或利用課後餘暇從事工作之學生基本勞動權益與個人成長相關實務課程較偏重法理，較不易國小端學童理解，建議勞動部可將相關戲劇影片放置於網頁，讓國小端教師可以撥放給學童觀賞，讓台灣勞動權益保障可以從小扎根。</p>	<p>台劇 428 場次，演出內容為傳遞勞動權益、職場平權、職業安全及職場倫理等概念，並針對不同教育階段學生之需求編撰製作劇目，亦將演出之勞動教育舞台劇製成影片教材，置於全民勞教e網，供學校教師、學生使用觀看，讓勞動權益從小扎根。</p> <p>二、本項業於 112 年 6 月 17 日以勞動關 5 字第 1120142766 號函送書面報告資料予立法院社會福利及衛生環境委員會暨各委員在案。</p>
(三十八)	<p>所謂「勞動教育」係以提升勞動知能、激發敬業精神、促進工作效能為目標之教育活動，屬於公民教育及人權教育之一環。其內容包括勞動意識、勞動人權、勞動關係、勞動條件、社會保障、勞動福祉、職場安全與衛生、就業平等及勞動倫理等事項。為了落實勞動教育普及化，讓勞資關係穩定發展，勞動部制定「勞動教育促進綱領」，不只在職場為雇主舉辦勞權講習會，更要於學校中推出針對國小到高中學生的勞權教材。然先前中州科大被指控透過「新南向產學合作國際專班」矇騙外籍生、將其當作廉價勞動力。在「勞動教育促進綱領」中，也指出要兼顧建教合作、產學合作等學生的學習及實習權益，編定勞動人權及勞動權益手冊在職前訓練時使用，就該綱領分工表「完善產學合作學生實習權益保障」係勞動部權責，該校作為不僅傷害學生，同時也危害台灣國際形象，為避免未來類案肇生，爰要求勞動部應會同教育部落實督導地方主管機關定期視察，要求學校簽署保障學生權益的實習合約，並對入境學生實施台灣的勞動權益課程，以維護外國籍學生權益。</p>	<p>一、本部為促進勞動教育之普及與落實，邀集專家學者、地方勞工主管機關、教育部、內政部等 10 部會共同研商，以公私協力方式，業於 111 年 8 月 11 日訂定「勞動教育促進綱領」。</p> <p>二、依據上開綱領，針對完善產學合作學生實習權益保障一節，111 年度已有 149 所大專院校配合辦理簽署保障學生勞動權益之實習合約，並將前開合約告知工會，以及運用本部所提供之勞動權益教育教材及師資名單於學生實習前，辦理勞動教育活動等，俾以提升師生勞動權益觀念。另針對完善僑外生專班學生實習權益保障一節，地方勞工主管機關已於 111 年期間，依上開廠商名單，辦理宣導座談活動 45 場次，並對 218 家廠商進行訪視宣導。</p> <p>三、本項業於 112 年 6 月 15 日以勞動關 5 字第 1120142723 號函送書面報告資料予立法院社會福利及衛生環境委員會</p>



勞動部

立法院審議中央政府總預算案所提決議、附帶決議及注意辦理事項辦理情形報告表

中華民國 112 年度

決議、附帶決議及注意事項		辦理情形
項次	內容	
(三十九)	<p>查110年度審計部中央政府總決算審核報告查核勞動部業務，發現「性別工作平等法」相關友善育兒職場條文施行多年以來，近5年度(106至110年度)「僱用管理就業平等概況調查」，事業單位同意員工申請育嬰留職停薪、調整工作時間，及設置哺(集)乳室、提供托兒設(措)施之占比，呈逐年成長趨勢，整體職場環境雖漸趨友善，惟仍有部分事業單位未能落實法遵，尤其僱用人數較少之事業單位，囿於「員工人數少」、「業務繁忙」或「業務屬性」等因素，法令遵循情形普遍不盡理想；另依勞動部近5年度(106至110年度)「工作場所就業平等概況調查」，育有3歲以下子女之受僱者中，除女性受僱者申請「調整工作時間」比率呈成長趨勢外，「育嬰留職停薪」及「減少工作時間」之申請比率，尚無明顯增長，主要係受僱者考量公司規模較小，或員工人數少，公司無法提供相關措施，或擔心工作受影響，或業務繁忙及業務屬性等因素未提出申請；又政府近年積極推動擴大彈性工作時間適用對象之修法工作，已於111年1月12日修正公布「性別工作平等法」增列第19條第2項規定，受僱於僱用未滿30人雇主之受僱者，經與雇主協商，雙方合意後，得實施減少或調整工作時間，自111年1月18日起施行，惟據勞動部110年度「僱用管理就業平等概況調查」，員工規模29人以下之雇主，不同意彈性工作時間措施放寬適用者高達59.6%，以上均凸顯中小企業基於經營成本考量及人力調度相對欠缺彈性，較難充分支持員工申請及提供相關友善育兒措施，甚至形成隱形阻力，影響員工申請意願，為避免該項政策美意因公司企業環境而無法落實間皆影響國人生育意願，爰要求勞動部持續透過多元管道加強法令宣導，營造友善職場環境。</p>	<p>暨各委員在案。</p> <p>一、本部每年與各地方勞工行政主管機關共同辦理「職場平權及性騷擾防治研習會」，邀請事業單位派員參加，111年已辦理26場次，另舉辦性別工作平等法20週年專題研討會2場次。112年亦將賡續辦理各項促進工作平等措施之宣導。</p> <p>二、本項業於112年5月16日以勞動條4字第1120147956號函送書面報告資料予立法院社會福利及衛生環境委員會暨各委員在案。</p>
(四十)	<p>勞動部勞動基金運用局111年公布前8月勞動基金投資運用績效，整體勞動基金截至111年8月底止規模為5兆4,828億元，受到全球股、債均大幅下跌影響，111年截至8月底評價後收益數為-3,204億6千萬元，收益率-6.20%。其中新制勞退基金規模為3兆5,063億元，收益率-6.28%；舊制勞退基金規模為9,935億元，收益率-7.44%；勞保基金規模為7,825億元，收益率-6.49%，以新制勞退有效帳戶約1,225萬計算，平均每位勞工賠逾1.7萬元。勞動部部長許銘春坦言，111年市場來看，111年收益率大概很難轉正，但無法預期虧損幅度會到多大。108年時勞動基金賺錢，蘇貞昌院長特別作圖，說每位勞工退休金多了1萬元，才3年不到變成每位勞工賠逾1.7萬元，勞動部部長此一說法對行政院長情何以堪？爰要求勞動部就如何加強資產配置策略及深化投資運用決策向立法院社會福利及衛生環境委員會提出書面報告。</p>	<p>一、本部勞動基金運用局辦理勞動基金之投資以獲取長期穩健收益為目標，爰在規劃資產配置時係綜合考量多項因素，同時透過全球多元化投資布局，審慎因應金融情勢變化，適時動態調整投資組合，有效分散市場風險。</p> <p>二、本項業於112年5月2日以勞動福4字第1120153009號函送書面報告資料予立法院社會福利及衛生環境委員會暨各委員在案。</p>

**勞動部**  
**立法院審議中央政府總預算案所提決議、附帶決議及注意辦理事項辦理情形報告表**  
 中華民國 112 年度

決議、附帶決議及注意事項		辦理情形
項次	內容	
(四十一)	112年度勞動部「一般行政」項下「勞動資訊業務」中「業務費」之「資訊服務費」967萬5千元，凍結60萬元，俟勞動部向立法院社會福利及衛生環境委員會提出書面報告後，始得動支。	<p>本部業於112年3月7日以勞動會1字第1120120094K號函送書面報告資料予立法院，經立法院社會福利及衛生環境委員會於112年4月12日會議審查，同意動支，並經立法院112年5月10日台立院議字第1120701569號函復在案，茲摘述內容如下：</p> <p>一、本部工作計畫「一般行政」項下「勞動資訊業務」中「業務費」之「資訊服務費」，較111年度增加2,722千元；係因本部部分系統已建置完成，經費由系統開發費調整為系統維護費，故增加系統維護費。</p> <p>二、為因應資安議題，強化本部資安防護與配合本部資訊安全管理制度（ISMS）全機關驗證，增加資安文件管理處理作業等業務，故略提升資訊服務費用。</p>
(四十二)	有鑑於中央政府為保障勞動權益，雖然正在落實公務機關降低派遣人員之政策，然而中央公務機關在辦理承攬事務以及編列承攬經費預算等作為，卻不見受到勞動部對其有任何防堵「假承攬、真派遣」弊端之規劃。是以，在勞動部欠缺積極查察之下，徒增各中央機關藉承攬名義，來規避對於派遣人員降低之取巧風險。爰此，請勞動部於3個月內，向立法院社會福利及衛生環境委員會提交「勞動部避免中央政府各機關發生『假承攬、真派遣』之作業規劃」書面報告。	<p>一、本部除廣續完善相關行政指導及請有關單位積極輔導外，於112年6月至8月針對人力供應暨複合支援服務業進行勞動條件專案檢查，並辦理「112年度勞務承攬事業單位暨勞動派遣事業單位勞工法令說明及座談會」，以強化行政機關勞務承攬事業單位及近年有違法紀錄之派遣事業單位的勞動法遵意識，進而確保所僱用勞工之權益。</p> <p>二、本項業於112年5月5日以勞動關2字第1120141791號函送書面報告資料予立法院社會福利及衛生環境委員會暨各委員在案。</p>
(四十三)	112年度勞動部「業務費」預算編列1億4,688萬5千元。經查，受俄烏戰爭使國際糧食、能源價格劇烈起伏、嚴重特殊傳染	<p>一、本部自108年至111年推動「投資青年方案」，從「產業</p>

勞動部

立法院審議中央政府總預算案所提決議、附帶決議及注意辦理事項辦理情形報告表

中華民國 112 年度

決議、附帶決議及注意事項	內容	辦理情形
	<p>性肺炎 (COVID-19) 疫情反覆等影響，致使我國失業率及CPI趨升，111年4至7月間痛苦指數均高於7%，為近年最高，111年8月痛苦指數雖略降，惟失業率增加至3.79%；面對全球經濟成長趨緩，未來仍須持續注意美國、英國等主要經濟體貨幣政策走向、俄烏戰爭、嚴重特殊傳染性肺炎 (COVID-19) 疫情等發展情勢，允宜密切觀察未來陷入高通膨伴隨低經濟成長或經濟衰退之風險及衍生問題，並及時研議相關因應措施，持續對就業市場提供必要協助，包括青年、中高齡者或高齡者等，提供適當職業訓練與就業輔導，俾利經濟復甦及國人安穩就業。爰請勞動部因應國內外政經情勢變化，就青年尋職津貼等於3個月向立法院社會福利及衛生環境委員會提出檢討精進書面報告。</p>	<p>趨勢」、「職涯規劃」、「技能發展」、「就業服務」4 大面向，針對「在校、初次尋職、失業 6 個月以上、在職及非典型就業」不同階段青年所面臨的就業問題，提供差異化就業服務措施。111 年青年失業率 8.38%，為 98 年金融海嘯以來最低，顯示相關青年協助措施已略見成效。本部於 112 年 5 月賡續推動「投資青年就業方案」第二期。另本部依青年不同階段需求，規劃符合產業發展及青年先備職能之課程，本部亦持續關注政經情勢及就業市場之變化，滾動檢視各項青年職業訓練措施推動成效，適時檢討因應。</p> <p>二、本項業於 112 年 6 月 26 日以勞動綜 1 字第 1120163582 號函送書面報告資料予立法院社會福利及衛生環境委員會暨各委員在案。</p>
(四十四)	<p>勞工保險財務最新精算報告出爐。由於基本工資調幅及勞工保險收益率增加、政府撥補等利多因素，勞工保險財務最新精算結果，勞工保險破產時間將由115年延後2年到117年。這是勞工保險財務近期4次精算報告，首次延後破產時間。據了解，以往精算報告試算參數之一的勞工保險基金收益率都是以3.5%試算，但因近年勞工保險基金收益平均都在5%，因此此次精算報告將收益率提高到4%。又依據勞動部勞動基金運用局公布整體勞動基金截至111年10月底止規模為5兆6,059億元，評價後收益數為-4,295億6,000萬元，收益率-8.23%，與上述每3年精算報告將收益率提高至4%，是否精算報告收益率太樂觀。綜上，請勞動部於3個月內向立法院社會福利及衛生環境委員會提出勞工保險財務改善及作法書面報告。</p>	<p>一、為因應人口結構改變所致勞工保險財務問題，本部積極透過行政作為，並搭配政府撥補，維持制度穩定運作。又為研議財務改善因應對策，本部持續參酌國外實施經驗，秉持審慎態度持續蒐集、溝通各界意見，並視意見蒐集及溝通情形，周延規劃。</p> <p>二、勞工保險基金自 84 年勞健保分立以來，積極進行多元化投資，截至 111 年底止，收益數共計 5,272 億元，年化收益率 3.93%；近 5 年 (107-111)、10 年 (102-111) 年化報酬率分別為 4.18%、4.36%，長期投資績效穩健。</p>

勞動部

立法院審議中央政府總預算案所提決議、附帶決議及注意辦理事項辦理情形報告表

中華民國 112 年度

決議、附帶決議及注意事項 項次	內容	辦理情形
		<p>三、本項業於 112 年 4 月 7 日以勞動保 1 字第 1120157641 號函送書面報告資料予立法院社會福利及衛生環境委員會暨各委員在案。</p>
(四十五)	<p>112 年度勞動部「一般行政」項下「基本行政工作維持」編列預算 7,989 萬 4 千元。近年來，因新冠肺炎疫情嚴峻及產業缺工問題日趨嚴重，已嚴重影響國內產業發展與經濟成長，尤其在國內即將在 114 年成為超高齡社會，及 112 年逐步放寬國境後，長照及觀光等相關產業之人力需求已嚴重不足；包括在疫情期間造成 5 萬的長照人力需求，及高達 18 萬飯店業的人力缺口，國內營造業也面臨嚴重缺工問題，但從短期的人力缺口因應，到長期的產業發展與人力培養的規劃，卻未見政府的評估與解決辦法。爰此，請勞動部就解決產業缺工問題之整體作法，於 3 個月內向立法院社會福利及衛生環境委員會提出書面報告，並確實積極推動辦理。</p>	<p>一、為紓緩疫後產業基層人力缺工問題，推動「疫後改善缺工擴大就業方案」，針對受疫情影響而缺工之產業，經與產業中央目的事業主管機關完成會商確認納入專案之職缺範圍及合理薪資條件後，由該主管機關彙蒐專案職缺，送由本部勞動力發展署辦理專案媒合。失業勞工經公立就業服務機構推介專案職缺就業，符合相關規定得申請就業獎勵津貼；另參加缺工工作相關職類職前訓練，發給結訓學員參訓獎勵。</p> <p>二、本項業於 112 年 5 月 15 日以勞動秘 3 字第 1120130653 號函送書面報告資料予立法院社會福利及衛生環境委員會暨各委員在案。</p>
(四十六)	<p>112 年度勞動部「綜合規劃業務」預算編列 1,158 萬 4 千元。勞動部大舉調整「家事移工(外傭)」薪資每月增加 3 千元，以「長達 7 年未調整」之名，瞬間從 1 萬 7,000 元調高到 2 萬元，增幅跳躍 17.6% 之多，造成長照家庭沉重經濟負擔；又近年受疫情影響，外傭輸入幾乎全面停止，合法申請排隊甚至要等 2 年以上，致使國內家事勞工為主的離職外逃變本加厲。逃逸外傭如今甚至伸向疫情臨時需要病護照顧的緊急家庭，等同趁人之危，勞動部毫無解決對策，完全無視民眾之需求。家事移工政策不能僅僅思考權益保障、人道對待，尚應考量長照社會需求平衡的核心、現況與視角，進行所有政策的覆蓋、規劃與設計。每一個長照家庭的「外傭出狀況」，影響所有家人工作生活為之憂心動盪，勞動部應審慎檢討相關政策，並向立法院社會福利及衛生環境委員會於 3 個月內提出書面報告。</p>	<p>一、疫情期間我國實施邊境管制，本部配合指揮中心境管政策調整移工引進規範，目前家庭看護工引進正常。針對長照與外籍家庭看護工接軌部分，衛生福利部鼓勵雇主優先使用自 95 年起持續推動之「外籍看護工申審流程與國內照顧服務體系接軌方案」。如遇外籍家庭看護工行蹤不明等照顧空窗，經評估為長期照顧需要等級第 2 級(含)以上，則可申請包括照顧服務之所有長照服務。又本部自 107 年起補助衛生福利部辦理「擴大外籍看護工</p>

勞動部

立法院審議中央政府總預算案所提決議、附帶決議及注意辦理事項辦理情形報告表

中華民國 112 年度

決議、附帶決議及注意事項 項次	內容	辦理情形
		<p>家庭喘息服務」，而自 112 年 1 月 1 日起，本部再與衛生福利部合作實施「聘僱外籍看護工家庭短期替代照顧服務實施計畫」，以兼顧被照顧者之照顧品質與安全，及紓緩長照家庭照顧壓力。</p> <p>二、本部將持續配合衛生福利部對於長照政策之規劃，適時調整看護移工政策，以符長照產業人力之需求，並兼顧家庭與外籍家庭看護工權益。</p> <p>三、本項業於 112 年 6 月 26 日以勞動綜 1 字第 1120163587 號函送書面報告資料予立法院社會福利及衛生環境委員會暨各委員在案。</p>
(四十七)	<p>台灣面臨高齡化和少子女化危機，愈來愈多產業出現勞動力短缺的現象，為因應此問題，政府努力推動中高齡者勞動參與，透過經驗傳承及世代合作共創社會及經濟發展。而中高齡就業者重新投入勞動市場「中高齡者及高齡者就業促進法」於 109 年 12 月 4 日實施。「中高齡者及高齡者就業促進法」第 9 條規定：「為協助中高齡者及高齡者就業，主管機關得提供職場指引手冊。」另第 28 條規定：「65 歲以上勞工，雇主得以定期勞動契約僱用之。」為增進雇主聘僱退休後高齡者之意願，提高退休後高齡者就業率以降低老年貧困之風險，充足之勞動知識係有助於雇主之成本、風險、效益之評估。惟本法實施近 2 年政府雖有公告高齡者就業相關指引之作為，仍有不足。為利於立法院監督職權之行使，爰要求勞動部勞動力發展署加強推廣相關職場指引手冊，並向立法院社會福利及衛生環境委員會提交書面報告。</p>	<p>一、為落實中高齡者及高齡者就業促進法第 9 條及第 39 條規定，本部業於 109 年 12 月完成編撰職場指引手冊及人力運用指引，111 年配合法令修正重新修正編印手冊，並製作就業資源指引 DM（企業版及勞工版）送本部所屬各分署及地方政府加強推廣，亦同步提供電子檔，便利於機關網站或相關社群網絡資源加強宣導運用。另善用政府資源促進續留職場穩定就業，於 111 年透過地方政府、社區關懷據點、樂齡大學、經濟部中小企業處、工業區協進會等合作，以點線面涵蓋服務，辦理 867 場實體宣導活動，倡議雇主善用政府資源釋出工作機會，鼓勵中高齡者及高齡者續留職場延緩退休。</p> <p>二、本項業於 112 年 5 月 1 日以勞動關 2 字第 1120141756 號</p>

勞動部

立法院審議中央政府總預算案所提決議、附帶決議及注意辦理事項辦理情形報告表

中華民國 112 年度

決議、附帶決議及注意事項		辦理情形
項次	內容	
		函復立法院社會福利及衛生環境委員會暨各委員在案。
(四十八)	<p>查勞動部於111年6月曾邀集學者專家、工會代表及相關業者召開「外送平臺外送員勞動權益保障」座談會，就「外送平臺外送員勞動權益保障指導原則(草案)」進行研商，相關內容包含報酬透明、合理工時、性騷擾防治、職業安全、社會保險、勞工退休及申訴機制等面向。惟查，臺北市、新北市、臺中市、桃園市、高雄市及臺南市等縣市現正研議或已訂有「外送平台業者管理自治條例」，保障所屬地區外送員之勞動權益。不過，由於外送員須頻繁跨縣市移動，各地方相關規範若有不同，恐衍生後續法規爭議，由中央統一訂定法規管理，應較為合適妥當。惟目前勞動部研擬之指導原則並無法律拘束力，僅具有建議性質，對於勞動者之權益保障，其效力較地方自治條例更低，遭相關學者專家與工會批評勞動部此方向並無法真正解決問題。有鑑於從事平臺外送工作之勞動者與日俱增，為保障相關工作者之勞動權益，要求勞動部儘速研議公告該指導原則，以保障平臺外送工作者之勞動權益，並向立法院社會福利及衛生環境委員會提出書面報告。</p>	<p>一、本部為保障外送員勞動權益，前於111年6至8月間分別邀請外送員工會、外送平臺業者及協會、專家學者及地方政府等有關單位，召開座談會及研商會議計4場次，就外送員勞動權益保障事項交換意見，據以研訂指導原則。復於112年1月至2月間再與業者溝通，針對外送員重要勞動權益事項，如外送服務契約應約定事項、提供報酬有關資訊、保險及申訴制度等，請業者配合辦理。本部刻正協助工會與業者建構對話平台，並持續聆聽各方意見，以完善外送員勞動權益保障事宜。</p> <p>二、本項業於112年5月1日以勞動關2字第1120141752號函復立法院社會福利及衛生環境委員會暨各委員在案。</p>
(四十九)	<p>112年度勞動部「勞動關係業務」項下「促進工會組織自由化」之「獎補助費」編列預算1,464萬2千元。我國工會總數自108至111年6月底止，分別為5,576家、5,655家、5,724家及5,756家。依立法院預算中心評估報告指出，自107至111年第2季止，向勞動部提出成立企業及產業工會之補助申請僅分別為11家、3家、9家、8家及5家工會，概呈減少趨勢，且111年截至7月底止預算執行率僅18%，整體執行成效有待提升。勞動部應檢視新成立工會教育訓練需求，並提供必要協助，俾利工會能發揮其正常功能，要求勞動部向立法院社會福利及衛生環境委員會提出書面檢討報告。</p>	<p>一、為鼓勵勞工籌組工會，本部訂定各項輔導勞工籌組工會及推動工會會務發展措施，以縮短勞工籌組工會摸索期，排除工會成立初期之會務運作資源不足之情形。109年至111年因受疫情影響，致相關教育訓練及活動基於防疫考量而暫停或延後辦理。惟目前國內疫情已趨緩，112年度將持續輔導工會積極辦理。另本部定期辦理直轄市、縣(市)政府聯繫會議，將輔導籌組工會之家數作為評鑑地方政府考核指標，並鼓勵地方政府簡化請領登記證書相關程序。又，本部中長期將持續透過多元方式</p>

勞動部

立法院審議中央政府總預算案所提決議、附帶決議及注意辦理事項辦理情形報告表

中華民國 112 年度

決議、附帶決議及注意事項 項次	內容	辦理情形
		<p>加強宣導組織工會，並研議簡化工會登記相關流程，強化具一定規模之事業單位及新型態勞動者籌組工會。</p> <p>二、本項業於 112 年 5 月 5 日以勞動關 1 字第 1120141824 號函送書面報告資料予立法院社會福利及衛生環境委員會暨各委員在案。</p>
(五十)	<p>鑑於我國公教退撫新制及私校退撫基金，已開放自選投資，勞工退休金卻尚未開放，影響我國勞工退休生活自主安排權益。目前我國勞工自願提撥退休金人數近百萬，比例約 15%，自願提撥退休金者更有主動規劃退休生活意識，應先行開放勞退自提部分先行開放自選投資。爰要求勞動部於 3 個月內向立法院社會福利及衛生環境委員會提出「勞退自提部分開放自選投資」研析書面報告。</p>	<p>一、考量勞工自願提繳退休金自選投資標的涉及勞工退休金制度之重大變革，且各界對於勞工退休金之安全性等，仍有不同意見，尚須凝聚共識。本部對於勞退自提自選議題，抱持開放態度討論，聽取各界聲音與意見，更重要的是要進一步了解勞工對勞退自提自選的意向與想法，並聽取相關部會、專家學者意見，在不影響勞工權益前提下，尋求最大共識。</p> <p>二、本項業於 112 年 5 月 3 日以勞動福 3 字第 1120152995 號函送書面報告資料予立法院社會福利及衛生環境委員會暨各委員在案。</p>
(五十一)	<p>因應 114 年我國邁入超高齡社會，不只應推動中高齡就業，也要保障退休生活。根據調查，國人退休後又重返職場，第一大主因：「退休金準備不夠」占 67.8%。惟我國勞工又面臨勞工退休金自提比例過低、尚未開放自選，面對 117 年勞工保險年金破產危機，勞退金占勞工退休金占比亟需提升，保障勞工退休生活。另查我國勞動部已於 110 年 11 月進行「勞工退休金開放自行選擇投資標的調查」，43.4% 的勞工贊成開放自選投資，反對僅占 19%，沒有想法占 37.6%，而贊成者中看自選投資標的內容後決定是否參與者占 72.9%。凸顯勞工退休金自選教育宣導重要性。爰要求勞動部於 3 個月內向立法院社會福利及衛生環境委員會提出精進勞工退休金計算機及教育宣導書面報告。</p>	<p>一、委員提案建議精進勞工退休金計算機一節，本部已於本 (112) 年 3 月底前，陸續將本部網頁放置之勞工退休金試算表(新制)，新增「累積到訪人次」、「累積點擊人次」及「社群推播分享」等功能，俾利上開試算系統之推廣。本部將依後續使用情形，持續修正勞工退休金試算系統。</p> <p>二、至於有關教育宣導一節，本部每年度辦理勞工退休制度法令說明會，鼓勵勞工及早儲蓄累積退休金，除說明上</p>

勞動部

立法院審議中央政府總預算案所提決議、附帶決議及注意辦理事項辦理情形報告表

中華民國 112 年度

決議、附帶決議及注意事項 項次	內容	辦理情形
		<p>開試算系統使用方法外，本（112）年度並結合臺灣證券交易所等 3 單位，新增退休理財教育課程 26 場次，促進勞工對退休法規認識及老年經濟安全意識。</p> <p>三、為保障勞工退休生活，本部將偕同勞工保險局透過辦理實體勞退法令宣導會、網路媒體、社群平台、廣告、廣播及新聞稿等方式，加強說明勞工退休金制度，鼓勵勞工及早儲蓄累積退休金，提升老年經濟生活保障。</p> <p>四、本項業於 112 年 4 月 25 日以勞動福 3 字第 1120152547 號函復立法院社會福利及衛生環境委員會暨各委員在案。</p>
(五十二)	<p>有鑑於個別勞工在勞動市場上多處於弱勢地位，難以單靠個人力量獲得公平合理之保障，因此我國藉由制定「團體協約法」及勞資會議制度，以集體協商之力量，以保障勞資權益，協調勞資關係，實現勞工參與企業管理營運之產業民主。惟查，勞動部於 111 年 10 月發布「勞動條 3 字第 1110140959 號」函釋，核釋「勞動基準法」有關雇主經工會同意，如事業單位無工會者，經勞資會議同意之相關規定，於雇主僱用勞工人數在 3 人以下，並經徵得個別勞工同意者，視為經勞資會議同意。據媒體報導指出，勞動部表示該函釋係為簡化程序性規範，若雇主徵得個別勞工同意，就算符合召開勞資會議，另指出「放寬的原因主要是避免因為沒有經過勞資會議、沒有紀錄，雖有徵得勞工同意卻因程序不符而挨罰的情況。」但據勞動部統計顯示，2019 年迄今勞動條件檢查共 1 萬 4, 140 家次，只有 15 家次違反未經工會或勞資會議同意之相關法規，違反比例僅千分之一，顯見過去「勞資會議實施辦法」並無造成勞資運作困難，而上開函釋之解釋，卻恐造成微型企業勞工集體協商力量之消滅，產生事業單位可於聘用前要求個別求職者事前同意，使微型企業勞工更處弱勢。為保障勞工之集體協商權，爰要求勞動部於 3 個月內邀集 NGO、藥師、文創公司等相關主要受影響行業之勞工代表，研商討論該函釋之影響與存廢，並向立法院社會福利及衛生環境委員會提出書面報告。</p>	<p>一、為研商討論 111 年 10 月 28 日勞動條 3 字第 1110140959 號函釋之妥適性，本部於 112 年 5 月 2 日邀請學者專家、NGO、藥師、文創公司之勞雇代表開會討論，與會代表多認為 3 人以下之微型企業，因人數較少，個別勞工與雇主協商達成合意就可實施相關措施，可增加勞雇雙方便利性；且令釋敘明須經個別勞工同意，如勞雇雙方都認為符合需求，雖未於形式上召開勞資會議，仍符合勞動基準法所著重勞工參與之立法本意。本部後續將加強法令宣導，使勞雇雙方瞭解，俾利遵循。</p> <p>二、本項業於 112 年 6 月 13 日以勞動條 3 字第 1120148033 號函送書面報告資料予立法院社會福利及衛生環境委員會暨各委員在案。</p>



勞動部

立法院審議中央政府總預算案所提決議、附帶決議及注意辦理事項辦理情形報告表  
中華民國 112 年度

決議、附帶決議及注意事項		辦理情形
項次	內容	
(五十三)	112年度勞動部「勞動條件及就業平等業務」項下「加強工資與特別保護法制之落實」預算編列85萬元。基本工資雖近年來皆調升，但現行法源依據為「基本工資審議辦法」，法律位階僅為辦法，並非法律位階，對勞工保障不足。辦法中僅規定基本工資審議委員會原則於每年第3季審議，且也曾發生長達10年未調漲基本工資的情況。勞動部長期推動最低工資法的立法，但「最低工資法草案」自107年11月提交行政院後，至今仍未送交立法院審議，已嚴重損及勞工權益。為保障勞工權益，勞動部應積極與勞資雙方溝通，儘速提出「最低工資法草案」的預計修法期程。爰此，請勞動部向立法院社會福利及衛生環境委員會提出「最低工資法草案」的預計修法期程之書面報告。	<p>一、為完善最低工資審議機制，「最低工資法」於 112 年 12 月 27 日經總統公布，並經行政院核定自 113 年 1 月 1 日施行。此法將最低工資所需參考的社會經濟指標入法，並建立最低工資審議會的議事規則及設置研究小組先行評估機制，以穩定明確調整最低工資，撐住勞工及其家庭經濟生活。</p> <p>二、本項業於 112 年 5 月 1 日以勞動條 2 字第 1120147905 號函送書面報告資料予立法院社會福利及衛生環境委員會暨各委員在案。</p>
(五十四)	112年度勞動部「勞動條件及就業平等業務」項下「促進職場平權，落實就業平等」預算編列4,436萬4千元。近期我國軍方抑或公務體系高層屢傳職場性騷擾爭議案件，使全國譁然，足顯我國性騷擾防治之相關教育宣導不足。爰此，要求勞動部針對如何強化我國性平觀念，並向立法院社會福利及衛生環境委員會提出書面報告。	<p>一、本部每年均針對中央及地方各機關、學校之相關承辦人員，透過研習會強化其調查處理、執行能力及職場平權核心知能。另與各地方勞動行政主管機關辦理「職場平權及性騷擾防治研習會」，加強職場性騷擾防治教育，以督促雇主遵守法令規定；並透過網站、臉書及摺頁等多元化管道，加強相關政策宣導。配合 112 年 8 月 16 日修正公布之性別平等工作法，強化職場性騷擾防治機制，本部將持續辦理相關研習、宣導。</p> <p>二、本項業於 112 年 4 月 28 日以勞動條 4 字第 1120147904 號函送書面報告資料予立法院社會福利及衛生環境委員會暨各委員在案。</p>
(五十五)	「育嬰留職停薪」實施辦法自111年1月18日新法上路後，父母可同時申請育嬰留職停薪和津貼，藉由給予工作者經濟支持的方式，鼓勵男性投入照顧子女的工作，同時勞動部加發二成薪資補助，讓爸爸媽媽更願意申請留職停薪。但在「育	<p>一、本部訂有育嬰留職停薪復職之協助措施實施計畫，由地方勞工行政主管機關加強對受僱者所屬事業單位宣導育</p>

勞動部

立法院審議中央政府總預算案所提決議、附帶決議及注意辦理事項辦理情形報告表

中華民國 112 年度

決議、附帶決議及注意事項 項次	內容	辦理情形
	<p>嬰留職停薪實施辦法」第8條載明，「受僱者育嬰留職停薪期間，雇主應隨時與受僱者聯繫，告知與其職務有關之教育訓練訊息。」，但離職後留職停薪後的復職、延長申請，雇主並沒有主動通知義務。另外就專職媽媽有配套津貼或補助方案。綜上，請勞動部考慮受僱者育嬰停薪期間因無主動與雇主聯繫而致失去工作下，及專職媽媽配套津貼及補助方案，於3個月內提出相關精進計畫與執行方向，向立法院社會福利及衛生環境委員會提出書面報告。</p>	<p>嬰留職停薪復職相關規定。 二、又為強化勞工育嬰留職停薪期間經濟支持，政府加給 2 成津貼補助，使育嬰留職停薪期間投保薪資替代率達 8 成。另不論受僱與否，衛生福利部及教育部皆有針對父母提供育兒津貼以減輕家庭養育兒童之負擔。 三、本項業於 112 年 5 月 10 日以勞動條 4 字第 1120147935 號函送書面報告資料予立法院社會福利及衛生環境委員會暨各委員在案。</p>
(五十六)	<p>112年度勞動部「勞動法務業務」預算編列815萬2千元。長期照顧多為一般家庭之沉重負擔，若頓失照護人力，又臨無法遞補之時，實乃一般家庭不可承擔之重，然現行「就業服務法」規定，外籍家庭看護工作者發生行蹤不明情事後，需依規定通知入出國管理機關及警察機關滿3個月仍未查獲，始得向中央主管機關申請遞補，其等待期之冗長，除有礙國人之正常就學、就業外，非專業之臨時照護，亦不利受照顧者之健康。爰此，要求勞動部於3個月內向立法院社會福利及衛生環境委員會，針對縮短失蹤看護再申請期間提出可行性評估書面報告。</p>	<p>一、就業服務法第 58 條修正規定，於 112 年 5 月 10 日公布，自 112 年 5 月 12 日生效。現行雇主如遇有移工行蹤不明時，家庭看護移工的雇主遞補等待期由 3 個月縮短為 1 個月。另家庭看護移工與雇主合意轉換新雇主或工作，經本部發函廢止聘僱許可逾 1 個月，移工未由新雇主接續聘僱者，雇主也可直接申請遞補。又目前在 1 個月遞補等待期內，被看護者如經縣市長期照顧管理中心評估為長照需要第 2 級以上者，均可申請國內長期照顧及喘息服務，本部亦將加強宣導運用國內長照 2.0 服務資源。 二、本項業於 112 年 5 月 29 日以勞動法訴一字第 1120172670 號函送書面報告資料予立法院社會福利及衛生環境委員會暨各委員在案。</p>
(五十七)	<p>112年度勞動部「勞動法務業務」項下「勞動法制」預算編列260萬7千元。據原住民族委員會社會福利處統計，原住民之失業率較全國平均失業率來的高，失業平均週期也較全國平均失業週期來的長。雖90年10月即公布施行「原住民族工作</p>	<p>一、為強化促進原住民就業，本部於 111 年 6 月 15 日訂定「補助地方政府設置原住民族就業服務據點計畫」，補助原住</p>

勞動部

立法院審議中央政府總預算案所提決議、附帶決議及注意辦理事項辦理情形報告表

中華民國 112 年度

決議、附帶決議及注意事項 項次	內容	辦理情形
	<p>權保障法」，以保障及促進原住民就業權益。但105至108年未依該法僱用足額原住民而企業為此繳付之代金總額平均約新臺幣3億多元，顯見中央勞動主管機關敦促或建請企業僱聘具原住民籍身分者之作為甚為消極。「就業服務法」第12條第2項規定：「直轄市、縣（市）轄區內原住民人口達2萬人以上者，得設立因應原住民族特殊文化之原住民公立就業服務機構。」同條文第3項規定：「前2項公立就業服務機構設置準則，由中央主管機關定之。」該條文立法意旨也是就原住民人口較多之直轄市、縣市應設置專屬於原住民之公立就業服務機構，要求勞動部儘速協助輔導地方政府設置原住民族就業服務據點，並於3個月內向立法院社會福利及衛生環境委員會提出書面報告。</p>	<p>民人口達 2 萬人以上之地方政府設置原住民族就業服務據點，並依人口數補助進用原住民身分者之就業服務員，以原住民就業服務員服務原住民，提供符合原住民族文化及實際需求之就業服務。112 年度已核定桃園市、臺中市、屏東縣及高雄市 4 個地方政府 112 年設置原住民族就業服務據點，核定補助經費合計 1,617 萬 6 千元。</p> <p>二、本項業於 112 年 5 月 30 日以勞動法訴一字第 1120172672 號函送書面報告資料予立法院社會福利及衛生環境委員會暨各委員在案。</p>
(五十八)	<p>112年度勞動部「一般建築及設備」項下「營建工程」之「志清大樓耐震補強工程」預算編列1,364萬9千元。勞動部購買國軍退除役官兵輔導委員會下榮民公司之「志清大樓」作為辦公大樓，該計畫經行政院於109年7月核定，計畫期程為109年5月至112年2月，計畫總經費為25億3,100萬元（大樓購置經費24億元，拆除、裝修及搬遷等相關費用1億3,100萬元）。惟因疫情衝擊及物價飆漲等因素，裝修統包工程經2次上網公開招標均無廠商投標，經公共工程委員會協助修正計畫，並經行政院於111年1月核准修正計畫，總經費調整為26億2,176萬元，增加約9,083萬元。請勞動部確依計畫內容覈實管控搬遷期程，於112年4月底前搬遷進駐自有辦公廳舍，以節省國庫支出。至於志清大樓耐震補強工程，請依內政部營建署所訂期程，於112年底完成相關補強作業。</p>	<p>一、遵示決議辦理，覈實管控取得自有辦公廳舍計畫搬遷期程，業依行政院所核計畫期程搬遷進駐新址。另志清大樓耐震補強工程，依計畫期程已於 112 年 5 月 29 日開工，預期 112 年底完工。</p> <p>二、本項業於112年5月22日以勞動秘4字第1120130683號函復立法院社會福利及衛生環境委員會暨各委員在案。</p>
(五十九)	<p>為促進國民就業、提升勞工福祉與勞工權益扶助、處理有關外國人聘僱管理事務等事項，勞動部訂定「就業安定基金收支保管及運用辦法」，設立就業安定基金，辦理前開事項。經查，就業安定基金管理委員會委員於111年11月提案建議補助勞動部112年與高雄市政府合辦「廿五淑女事件」五十周年紀念活動，最終決議此案符合「提升勞工福祉」為由通過，遭勞工團體質疑補助理由太過牽強，且就業安定基金有特定用途，希望就業安定基金管理委員會審慎評估。綜上所述，爰要求勞動部應針對就業安定基金補助縣市政府辦理活動之合理性及該活動與就業安定基金用途之關聯性，於3個月內向立法院社會福利及衛生環境委員會提出書面報告。</p>	<p>一、就業安定基金管理會 111 年第 2 次臨時會議有委員提臨時動議並經決議同意，112 年由本部與高雄市政府合辦彰顯女性勞動價值等推廣活動。為使更多國人關注此議題，本部於 111 年 12 月 26 日訂定「就業安定基金補助直轄市及縣市政府辦理推展女性勞動計畫補助作業要點」，並通函各地方政府依其</p>

勞動部

立法院審議中央政府總預算案所提決議、附帶決議及注意辦理事項辦理情形報告表

中華民國 112 年度

決議、附帶決議及注意事項 項次	內容	辦理情形
		<p>需求提報計畫，計有高雄市、新竹縣等 6 縣市申請，所提計畫均提報就業安定基金管理會第 105 次會議通過。爰補助各地方政府之經費，皆符合本部就業安定基金及相關補助要點規定。另高雄市政府已於 112 年 4 月 18 日來函撤回申請案。本部尊重該府之決定，已予同意。</p> <p>二、本項業於 112 年 5 月 5 日以勞動條 4 字第 1120147918 號函送書面報告資料予立法院社會福利及衛生環境委員會暨各委員在案。</p>
(六十)	<p>鑑於陸續發生多起國人被網路詐騙集團以高薪、免費食宿機票等不實應徵條件，被拐騙到柬埔寨、緬甸等國後限制行動，強迫從事網路詐騙行為，其中，多以網路社群平台做為號召，面對虛擬的人才招募組織興起，勞動部應積極研謀相關之方案，爰要求勞動部於 3 個月內向立法院社會福利及衛生環境委員會提送書面報告，以遏止不肖份子繼續拐騙國人出國從事詐欺等不法行為。</p>	<p>一、本部已於 111 年 11 月 17 日邀集各地方政府與會，依 111 年 10 月 11 日會議平台業者所提供資訊，研議「線上異常徵才資訊之查察與管理作業流程圖」，會議決議請各地方政府依作業流程，加強網路巡邏，查有異常徵才訊息即函送平台續處；如涉及違反就業服務法求才不實廣告，則依法裁罰，並將涉刑事責任之個案移送依法追究。</p> <p>二、本項業於 112 年 6 月 19 日以勞動發就字第 1120509053 號函送書面報告資料予立法院社會福利及衛生環境委員會暨各委員在案。</p>
(六十一)	<p>依據「農民健康保險條例」第 44 條之 1 第 1 項規定：「中央主管機關為保障農民職業安全及經濟補償，得試行辦理農民職業災害保險。」自 107 年 11 月 1 日起開始試辦，採自願性申請參加並以實際從事農業工作之農民健康保險被保險人為試辦對象。推動至今，投保人數及投保率已逐年增加，然僅占農民健康保險投保人數三分之一，有持續改善之空間。爰要求勞動部於 3 個月內提出書面報告，送立法院社會福利及衛生環境委員會。</p>	<p>一、為保障農民職業工作安全，使遭受職業災害農民及其家屬能獲得適當經濟補償，農業部爰建立農民職災保險制度，採自願加保性質。實施以來，除配合主管機關修法擴大納保對象，本部勞工保險局亦積極透過多元管道宣導加保及各項給付權益，截</p>

勞動部

立法院審議中央政府總預算案所提決議、附帶決議及注意辦理事項辦理情形報告表

中華民國 112 年度

決議、附帶決議及注意事項 項次	內容	辦理情形
		<p>至112年12月底止參加農職保人數計33萬4,474人，占農保投保人數約達36.58%，投保率顯有提升，且自112年12月1日起新申請參加農保者視為一併申請參加農民職業災害保險，後續仍將持續致力宣導，提升投保率。</p> <p>二、本項業於112年4月17日以勞局農字第11201893540號函送書面報告資料予立法院社會福利及衛生環境委員會暨各委員在案。</p>
(六十二)	<p>鑑於青年失業率高居不下，導致近來青年赴東南亞國家求職受騙事件層出不窮，15至29歲青年失業率逼近9%，20至24歲青年失業率更達12%，請勞動部向立法院社會福利及衛生環境委員會提出書面報告，針對青年高失業率提供改進方案以及規劃措施。</p>	<p>一、為協助青年就業，本部統整8個部會資源，自108年起推動「投資青年就業方案」，投資加值青年未來。另疫情期間因應就業情勢推動多項青年就業協助措施。111年青年失業率8.38%，已為98年金融海嘯以來最低，顯示相關協助措施已略具成效。另自112年5月推動投資青年就業方案第二期，預計協助80萬名青年就業，112年截至11月底止計協助19萬7,150名青年就業。</p> <p>二、本項業於112年5月23日以勞動發就字第1120506429號函送書面報告資料予立法院社會福利及衛生環境委員會暨各委員在案。</p>
(六十三)	<p>有鑑於觀光業盼到國境開放，期待報復性旅遊商機，惟面臨人力不足缺工問題，與10年前國內製造業面臨的問題相同，建議開放觀光產業移工。爰要求勞動部配合經濟社會發展需要，將觀光服務產業納入移工人力需求，於3個月內提出書面報告送立法院社會福利及衛生環境委員會。</p>	<p>一、依110年職業別薪資調查，顯示觀光業基層人力薪資明顯偏低，業者應先提高求才薪資，優化勞動條件及工作環境。又交通部已訂定「補助旅宿業穩定接待國際旅客服務量能實施要點」鼓勵業者提高薪資水準僱用，本部規劃推動「疫後改善缺工擴</p>

勞動部

立法院審議中央政府總預算案所提決議、附帶決議及注意辦理事項辦理情形報告表

中華民國 112 年度

決議、附帶決議及注意事項		辦理情形
項次	內容	
		<p>大就業方案」，提供就業獎勵、訓練補助，以補實人力需求。考量國人 6 成從事服務業，開放移工恐影響特定對象就業，現行並未開放旅遊業移工。</p> <p>二、本項業於 112 年 5 月 18 日以勞動發管字第 1120507218 號函送書面報告資料予立法院社會福利及衛生環境委員會暨各委員在案。</p>
(六十四)	<p>依據行政院主計總處統計報告 110 年 15 至 24 歲全國青年失業率高達 12.11%，為近 5 年來新高，新竹市 13.5% 高於全國平均。勞動部 109 年針對勞工就業狀況調查發現，青年尋職的困境包括技能不足、求職能力不足、對職涯及就業環境感到迷惘等問題，就算有面試機會也因為能力不相符而沒有結果，看著身邊的朋友陸續找到工作，待業青年越來越沒自信不快樂，勞動部應針對青年就業於 3 個月內提出進一步的具體措施，以協助青年就業，改善青年居高不下的失業率。</p>	<p>一、為協助青年就業，本部統整 8 個部會資源，自 108 年起推動「投資青年就業方案」，投資加值青年未來。從產業人力需求至青年職涯規劃、技能發展及就業服務等面向，橫向連結各部會青年就業資源；從產業趨勢及人力需求方面，強化青年從學校畢業到社會就業之轉銜機制，深化校園職涯輔導及青年職涯各階段發展與就業整備，倡導職業技能價值及依產業趨勢人力需求，針對不同階段之青年提供差異化就業服務措施，另自 112 年 5 月推動投資青年就業方案第二期，預計協助 80 萬名青年就業，112 年截至 11 月底止計協助 19 萬 7,150 名青年就業。</p> <p>二、本項業於 112 年 5 月 23 日以勞動發就字第 1120506485 號函送書面報告資料予立法院社會福利及衛生環境委員會暨各委員在案。</p>
(六十五)	<p>勞動部宣布 112 年起基本工資將調升至 2 萬 6,400 元，雖是基於照顧基層勞工權益，但基本薪資調升同時有引發「物價跟著調漲」的疑慮，可能導致絕大多數勞工並無享受基本工資調升利多，卻要承擔物價上漲惡果，加之台灣恐將面臨景氣低</p>	<p>一、為強化工會協商能力，本部多年來積極辦理團體協商專家入廠輔導、集體協商人才。</p> <p>二、為推動薪資透明化，消除勞</p>

勞動部

立法院審議中央政府總預算案所提決議、附帶決議及注意辦理事項辦理情形報告表

中華民國 112 年度

決議、附帶決議及注意事項	內容	辦理情形
	<p>迷及高通膨階段，勞工生活將愈加困難，爰要求勞動部於3個月內就基本工資調升可能導致物價上漲進行評估，及面臨通膨，勞工薪資水準卻停滯之因應之道，向立法院社會福利及衛生環境委員會提出書面報告。</p>	<p>動市場資訊不對稱，持續強化「職類別薪資調查」、「薪資行情與大專生就業導航」查詢系統功能與內容，及定期於本部臉書粉絲團貼文分享最新統計結果。</p> <p>三、為協助青年就業，本部統整8個部會資源，自108年起推動「投資青年就業方案」，投資加值青年未來。從產業人力需求至青年職涯規劃、技能發展及就業服務等面向，橫向連結各部會青年就業資源。</p> <p>四、為保障勞工之基本生活，勞動基準法訂有基本工資規定，雇主給付勞工之工資，不得低於基本工資之數額。</p> <p>五、對於國內物價，行政院「穩定物價小組」持續關注民生物價波動情形，如遇有民生物價異常波動情況，將適時啟動穩定物價措施。</p> <p>六、本項業於112年6月13日以勞動條2字第1120148048號函送書面報告資料予立法院社會福利及衛生環境委員會暨各委員在案。</p>
(六十六)	<p>根據國家發展委員會人口推估報告，我國人口老化情況嚴重，就業市場量能明顯不足，未來恐更加依賴外籍勞工支撐國內勞動市場，勞動部應就是否更大幅度開放外籍勞工引進，以及可能衍生之問題與對國內就業市場與薪資水準是否造成衝擊等進行評估，以即早因應。爰要求勞動部就上述問題，於3個月內向立法院社會福利及衛生環境委員會提出書面報告。</p>	<p>一、為因應部分產業缺工情況，本部於112年3月6日及16日召開跨國勞動力政策小組會議，並邀集各界代表社會對話，共同檢視移工聘僱警戒指標變化情形。會議討論後同意調整製造業、營造業、農業等移工政策，已於112年6月17日修正發布生效。</p> <p>二、本項業於112年6月15日以勞動發管字第1120508844號函送書面報告資料予立法院社會福利及衛生環境委員會暨各委員在案。</p>

勞動部

立法院審議中央政府總預算案所提決議、附帶決議及注意辦理事項辦理情形報告表

中華民國 112 年度

決議、附帶決議及注意事項		辦理情形
項次	內容	
(六十七)	為因應少子女化危機，政府推動「少子女化對策計畫」，預計耗資4,851億元，目前主要以增加育兒津貼、降低就學費用等減少家長經濟壓力的策略為主，但成效有限，仍無法阻止出生兒數下滑的趨勢。政府積極改善育兒環境，但國家在育兒的角色上只是協助者，不可能取代父母的地位，故如何讓雙薪家庭父母能同時兼顧工作與育兒，也是化解少子女化問題，提高夫妻生育意願的思考方向之一。爰要求勞動部就如何鼓勵企業完善友善育兒職場環境研擬方案，並就減少雙薪家庭勞工其中一人工時之可行性進行評估，於3個月內向立法院社會福利及衛生環境委員會提出書面報告。	<p>一、為使中小企業之受僱者亦能在工作及家庭生活上取得平衡，並顧及雇主之人力調配，性別工作平等法第19條已增列第2項，自111年1月18日起，對受僱於僱用未滿30人雇主之受僱者，經與雇主協商合意後，亦得減少或調整工作時間，來兼顧工作與育兒。本部每年與各地方勞動行政主管機關辦理「職場平權及性騷擾防治研習會」，加強相關政策宣導，以建構友善育兒職場環境。</p> <p>二、本項業於112年5月8日以勞動條4字第1120147921號函函復立法院社會福利及衛生環境委員會暨各委員在案。</p>
(六十八)	美國為抑制國內通膨，111年已多次升息，從3月16日升1碼後，1年內升息7次，共升息17碼，聯邦基準利率也從0至0.25%，升至4.25至4.5%之間，我國亦於3、6、9、12月分別升息跟進，累計4次共升息0.625%。惟升息將直接對勞動市場造成壓力，企業恐將減少新進人員聘僱，甚而裁員。爰要求勞動部就國內升息後可能對就業市場衝擊進行評估，並於3個月內向立法院社會福利及衛生環境委員會提出書面報告。	<p>一、貨幣政策之遞延效果較長，宜應審慎觀察各國通膨與貨幣動向對全球經濟之影響。112年3月失業率創23年同月最低，目前國內勞動市場情勢尚呈穩定。本部將視產業發展及勞動市場情勢，持續運用相關就業促進工具及措施，協助國人安穩就業及缺工廠商補實人力。</p> <p>二、本項業於112年5月24日以勞動發就字第1120507126號函送書面報告資料予立法院社會福利及衛生環境委員會暨各委員在案。</p>
(六十九)	根據2022年1月精算報告，「勞工保險破產」由原先預估2026年，延後到2028年！民進黨執政下對「勞工保險年金」的改革，讓外界認為只有4個字「能拖就拖」！各界認為「勞工保險年金」一直靠政府填補缺口，不是長久之計。2016年6月23日蔡英文總統致詞說：「我們是一個解決問題的政府。現在，我們就要來解決年金的問題。有些改革，是「現在不做，以後會後悔」；不過，年金制度的改革，已經急迫到「現在不做，	<p>一、為因應人口結構改變所致之年金制度財務問題，本部持續研議勞工保險財務改善因應對策。按國外年金制度實施經驗，制度檢討須有一定共識。</p> <p>二、制度調整攸關逾千萬勞工權益，目前各界針對制度調整</p>



勞動部

立法院審議中央政府總預算案所提決議、附帶決議及注意辦理事項辦理情形報告表

中華民國 112 年度

決議、附帶決議及注意事項		辦理情形
項次	內容	
	<p>馬上就會後悔」。蔡英文總統致詞言猶在耳，現在聽來格外諷刺！因為，「勞工保險年金改革行政院版本」，到2022年都提不出來！讓民眾認為蔡英文總統刻意忘了「勞工保險年金」改革承諾！勞動部2022年6月新聞稿指出：「目前正在蒐集意見階段，本部將以最嚴謹審慎的態度，作完整的評估規劃，待具體方案研議後，將與外界溝通說明。」對此，勞動部應於3個月內向立法院社會福利及衛生環境委員會提出書面報告，說明「勞工保險年金最新意見蒐集情形與意見摘要」，以利立法院後續追蹤監督。</p>	<p>方向，仍有不同意見，爰本部秉持審慎態度持續蒐集、溝通各界意見，周延規劃，以保障勞工權益。</p> <p>三、本項業於 112 年 4 月 7 日以勞動保 1 字第 1120157641 號函送書面報告資料予立法院社會福利及衛生環境委員會暨各委員在案。</p>
(七十)	<p>由於「新冠疫情」影響，為了讓「居家辦公」不影響「下班生活」，「葡萄牙國會」通過立法，禁止雇主在「員工下班時間」，以手機、即時通訊軟體、電子郵件等方式聯繫員工，都屬違法。俗稱「離線權」！據了解有類似「離線權」立法的國家有「法國」、「西班牙」、「葡萄牙」與「義大利」，國內勞工朋友看到都十分羨慕！過去勞動部曾調查，有「五成受訪勞工」在下班後仍會使進行工作交付，高達近「六成五」認為會造成心理負擔。爰此，勞動部應於3個月內向立法院社會福利及衛生環境委員會提出書面報告說明，通訊科技發達的現在，「勞工離線權」制定可行性，以利立法院後續追蹤了解。</p>	<p>一、勞工下班後，雇主如欲以電話或通訊軟體要求勞工工作，應徵得勞工同意，其提供勞務之時間，當應受勞動基準法有關工資、工時、休息等規定之規範。勞雇雙方並可依「勞工在事業場所外工作時間指導原則」，妥為約定工作時間及出勤紀錄記載相關事宜。另查勞動基準法適用行業多元，如強制規範勞工離線權，部分行業或工作者恐有窒礙難行之處，有關勞工下班時間能否聯繫、是否提供勞務等事宜，宜透過工會或勞資會議協商約定，較為務實可行。另已函請各地方勞工行政主管機關加強督促事業單位確遵法令。</p> <p>二、本項業於 112 年 6 月 17 日以勞動條 3 字第 1120148080 號函復立法院社會福利及衛生環境委員會暨各委員在案。</p>
(七十一)	<p>就業安定基金管理會111年8月10日通過勞動部規劃家事移工建議調薪方案，由每月薪資1萬7,000元調高至2萬元，外籍家庭看護工及家庭幫傭都適用。政府突襲式宣布，引爆民怨，原本是「舊合約」的家庭看護工紛紛反映要求加薪，不然就要跳槽，造成現有聘請家庭看護工家庭無謂困擾。許多民眾認為政府欠缺內部溝通，調薪方案對既有一般長照家庭負擔不小。民眾普遍認為111年8月勞動部公布的家庭看護工調薪補助方案，補助金額與補助時間皆不足。對此，勞動部應重新檢討家庭看護工補助方案，並溯及既往調整補助，以減輕一般長照家庭之負擔。</p>	<p>一、引進外籍家庭看護工目的係補充本國看護工不足，如延長一般雇主薪資補助期間且調高補助金額，將使雇主會偏好使用成本相對較低之外籍家庭看護工，反而影響我國照顧服務體系之發展。本部將持續蒐集外界意見，並評估薪資補助執行情形及各項因素後，適時調整薪資補</p>

勞動部

立法院審議中央政府總預算案所提決議、附帶決議及注意辦理事項辦理情形報告表  
中華民國 112 年度

決議、附帶決議及注意事項 項次	內容	辦理情形
		<p>助要點內容。</p> <p>二、本項業於 112 年 7 月 5 日以勞動發管字第 1120506605 號函送書面報告資料予立法院社會福利及衛生環境委員會暨各委員在案。</p>
(七十二)	<p>近年物價指數上漲及失業率略升，依立法院預算中心評估報告指出，我國CPI自110年2月起不斷攀升，110年之年平均漲幅1.96%，111年因供應鏈瓶頸問題仍持續及俄烏戰爭膠著，推升國際食物及能源價格，1至8月平均CPI年增率為3.1%；嚴重特殊傳染性肺炎（COVID-19）疫情對我國就業市場造成衝擊，以110年失業率3.95%為最高，111年因7、8月畢業生投入市場，致再度上升至3.79%。另外，實質經常性薪資所出現負成長，通膨因素降低民眾可支配所得，110年每人每月實質經常性薪資年減0.04%，實質總薪資僅年增1.03%；111年1至7月實質經常性薪資年減0.07%，實質總薪資僅年增0.52%。勞動部應密切觀察未來經濟走向，及時研議相關因應措施，持續對就業市場提供必要協助，俾利經濟復甦及國人安穩就業，爰要求勞動部於3個月內向立法院社會福利及衛生環境委員會提出書面報告。</p>	<p>一、近期我國整體經濟持續受到全球經濟動能放緩影響，國內景氣呈外冷內溫，仍須持續密切關注。112年3月失業率創23年同月最低，目前國內勞動市場情勢尚呈穩定。本部將視產業發展及勞動市場情勢，持續運用相關就業促進工具及措施，協助國人安穩就業及求才廠商補實人力。</p> <p>二、本項業於 112 年 5 月 19 日以勞動發就字第 1120507095 號函送書面報告資料予立法院社會福利及衛生環境委員會暨各委員在案。</p>
(七十三)	<p>鑑於國內近年缺工不斷，營造業、社會福利業由於需付出更多勞力，成為國人在就業市場不願意踏足的領域，缺少的人力僅能由國外引進外籍勞工填補。然而因疫情影響，許多外國籍勞工無法入境，加重國內缺工問題，且日韓等國也為改善國內缺工問題，開出了比台灣更優渥之條件。為改善國內缺工問題，爰要求勞動部應研擬放寬移工入台條件，以確保台灣在未來的搶工潮中，仍保有國際勞工市場之競爭力；並於3個月內向立法院社會福利及衛生環境委員會提出書面報告。</p>	<p>一、為因應部分產業缺工情況，本部於 112 年 3 月 6 日及 16 日召開跨國勞動力政策小組會議，並邀集各界代表社會對話，共同檢視移工聘僱警戒指標變化情形。會議討論後同意調整製造業、營造業、農業等移工政策，已於 112 年 6 月 17 日發布生效相關措施。</p> <p>二、另為確保我國於國際勞工市場競爭力，本部自 111 年 4 月 30 日已實施「移工留才久用方案」，針對符合資格移工，可由雇主轉任中階技術人力，且薪資條件上升外，另無工作年限及聘僱次數之限制，且再連續工作居留 5 年以上符合相關資格，可申</p>

勞動部

立法院審議中央政府總預算案所提決議、附帶決議及注意辦理事項辦理情形報告表  
中華民國 112 年度

決議、附帶決議及注意事項		辦理情形
項次	內容	
		<p>請永久居留資格，銜接我國移民政策，以增加移工來我國工作之誘因，提升我國於跨國勞動力市場之競爭力。</p> <p>三、本項業於 112 年 6 月 17 日以勞動發管字第 1120508854 號函送書面報告資料予立法院社會福利及衛生環境委員會暨各委員在案。</p>
(七十四)	<p>鑑於我國女性結婚生育後退出職場之現象較先進國家嚴重，25至29歲女性勞動力參與率雖然高於主要國家，惟生育年齡（30至34歲）後之勞動力參與率明顯下降，且50歲之後迅速離開勞動市場，顯示婚育為我國女性勞動力流失之重要因素。為提升婚育女性再就職意願，爰要求勞動部應就女性育嬰留職停薪期滿後未復職，或工作一段期間後離開職場之情形，提出獎勵復（再）職改善方案，以提昇我國女性勞動力參與率；並於3個月內向立法院社會福利及衛生環境委員會提出書面報告。</p>	<p>一、二度就業婦女已列為就業服務法第 24 條應致力促進就業之特定對象，透過全國各公立就業服務據點提供個別化就業服務，並運用各項就業促進措施，協助順利就業，另為擴大及鼓勵更多婦女重返職場，配合疫後缺工各項措施，刻正研擬訂定婦女再就業計畫，本部將持續積極協助因婚育因素退離職場之婦女重返職場就業，未來亦將視推動狀況，適時修正相關協助措施。</p> <p>二、本項業於 112 年 5 月 19 日以勞動發特字第 1120507269 號函送書面報告資料予立法院社會福利及衛生環境委員會暨各委員在案。</p>
(七十五)	<p>有鑑於勞工保險潛藏債務已高達10兆多，且已連4年收支逆差，撥補僅是杯水車薪，監察院於108年就已提出調查報告，指出勞工保險基金將於115年用罄，而且缺口逐年擴大；專家學者多表示，軍公教年金改革多繳、少領、延後退方向，已救不了勞工保險財務，嚴重影響全國勞工權益，爰建議行政院應每年撥補至少1,000億元，以確保勞工保險制度永續、保障勞工權益。</p>	<p>一、隨著我國人口結構快速高齡化及少子女化趨勢，勞工保險財務負擔漸趨沉重。按先進國家年金制度實施經驗，政府撥補為重要措施之一，爰政府自 109 年起連續 4 年撥補勞工保險基金，撥補金額由 200 億元逐步提高至 450 億元，113 年也審酌政府財政續增編 1,200 億元。且另依《疫後強化經濟與社會韌性及全民共享經濟成果特別條例》額外編列特別預算 300</p>

勞動部

立法院審議中央政府總預算案所提決議、附帶決議及注意辦理事項辦理情形報告表

中華民國 112 年度

決議、附帶決議及注意事項 項次	內容	辦理情形
		<p>億元挹注，以協助穩定基金流量。</p> <p>二、勞工保險年金制度調整攸關逾千萬勞工權益，本部秉持審慎態度，持續蒐集、溝通各界意見，周延規劃推動期程與方式，以確保勞工權益。</p> <p>三、本項業於 112 年 4 月 7 日以勞動保 1 字第 1120157641 號函送書面報告資料予立法院社會福利及衛生環境委員會暨各委員在案。</p>
(七十六)	<p>有鑑於落實我國「憲法」對於生存權、工作權之保障，確保最低工資得使勞工及其家屬維持具有人性尊嚴之基本生活。及為使最低工資審議制度化、常態化、可預期化，讓最低工資調整參考指標、基本工資審議委員會組成與審議程序、最低工資的具體內涵與生效之期程範圍、落實最低工資措施等等重要規範法制化，藉此作為行政部門的執行監督及司法部門的裁判基準。然蔡總統「最低工資法」競選政見失信於勞工，如今蔡總統第 2 任的任期已過半，但不見行政院版本草案，還以整合各方意見推託，導致至今無法將薪資調整制度法制化。此政府失信於千萬勞工，只會要台灣勞工自立自強。爰要求勞動部應於第 7 會期向立法院社會福利及衛生環境委員會提出「最低工資法」立法期程之書面報告。</p>	<p>一、為完善最低工資審議機制，「最低工資法」於 112 年 12 月 27 日經總統公布，並經行政院核定自 113 年 1 月 1 日施行。此法將最低工資所需參考的社會經濟指標入法，並建立最低工資審議會的議事規則及設置研究小組先行評估機制，以穩定明確調整最低工資，撐住勞工及其家庭經濟生活。</p> <p>二、本項業於 112 年 5 月 1 日以勞動條 2 字第 1120147906 號函送書面報告資料予立法院社會福利及衛生環境委員會暨各委員在案。</p>
(七十七)	<p>有鑑於移工在台人數截至 111 年 9 月底約有 71 萬 2,169 人，依據內政部移民署統計資料 111 年 1 月外籍勞工逃逸人數為 5 萬 6,878 人，至 111 年 11 月人數突然暴增至 7 萬 9,355 人。分析 111 年 1 月至 11 月份，每月逃逸人數 2,043 人，每天約逃跑 68 人。逃逸外勞多在非法市場工作，儼然成為社會問題、公共健康的隱憂，亦會影響本國勞工的工作機會。再者每個外籍勞工至台灣工作，皆有手機。逃逸、失聯外勞，形同台灣非法勞工造成的社會安全破口。綜上，111 年外籍勞工行蹤不明人數大爆發，爰此，要求勞動部應主動積極協同相關部門，於 3 個月內提出相應之對策解決問題。</p>	<p>一、因受疫情影響，移工引進、失聯及遣送皆受影響，目前邊境、航班已恢復，本部將持續配合移民署辦理相關查處作業。</p> <p>二、為防制移工發生失聯，本部近年持續就預防面、查處面及裁罰面，推動各項措施外，並配合宣導內政部 112 年 2 月至 6 月「擴大逾期停(居)留外來人口自行到案專案」；另本部已規劃修正就業服務法相關規定，提高非</p>

勞動部

立法院審議中央政府總預算案所提決議、附帶決議及注意辦理事項辦理情形報告表  
中華民國 112 年度

決議、附帶決議及注意事項		辦理情形
項次	內容	
		<p>法雇主、非法仲介罰則，並實施外國仲介停權機制，以期降低失聯發生。</p> <p>三、本項業於 112 年 6 月 21 日以勞動發管字第 1120508855 號函送書面報告資料予立法院社會福利及衛生環境委員會暨各委員在案。</p>
(七十八)	<p>有鑑於少子女化對國家勞動力及經濟發展可能造成之負面衝擊，行政院於 107 年 7 月核定「少子女化對策計畫（107-113 年）」，責由勞動部主政「友善職場的育兒措施」及「鼓勵民間企業參與托育服務」2 項。110 年度總計編列 16 億 6,743 萬餘元，推動包括補助事業單位給付員工第 6 日及第 7 日產檢假薪資（計 1,853 人受惠）、訂頒「育嬰留職停薪薪資補助要點」，及補助 331 家事業單位設置托兒設（措）施等。惟 110 年「雇主辦理托兒設施或措施成長率」、「推動雇主設置新型態職場托育模式」2 項指標，達成值僅分別為 0.3% 及 6 家，與目標值之 3%、10 家，仍有相當落差，且連年未達計畫設定之績效目標。爰請勞動部持續透過多元管道加強法令宣導，以營造友善職場環境，並請於 3 個月內向立法院社會福利及衛生環境委員會提出書面報告。</p>	<p>一、為鼓勵雇主營造友善職場環境，提升雇主辦理哺（集）乳室、托兒設施或措施比率，除辦理觀摩座談會、編印指引、建置網站，並提供入場輔導外，為促進雇主提供多元化托兒服務，將「職場互助式教保服務」等新型態托育模式納入經費補助，並結合地方政府積極輔導轄內事業單位；另針對有意願設置托兒設施之事業單位，結合專家學者與地方政府主管機關入場輔導及追蹤，瞭解設置需求及面臨問題，協助企業設置，以營造友善員工育兒的職場環境。</p> <p>二、本項業於 112 年 4 月 20 日以勞動福 1 字第 1120152972 號函送書面報告資料予立法院社會福利及衛生環境委員會暨各委員在案。</p>
(七十九)	<p>經查勞動部補助各地方政府聘用勞動條件檢查員員額，原則係按各縣市僱有勞工之事業單位家數比例分配，並經與各地方政府依業務需求協調所得。根據勞動部提供資料，目前勞動部補助全國各縣市聘用勞動條件檢查員共有 325 名，其中最高為新北市及台北市各 52 名，桃園市 45 名，台南市 41 名、彰化縣 29 名，以上 4 縣市有部分人力然最少者為台東縣、金門縣及連江縣僅各為 1 人。雖然新北市政府、桃園市政府、台南市政府與彰化縣政府部分補助人力派駐勞動部職業安全衛生署與 3 區職業安全衛生中心。然整體比較，台東縣幅員廣大，財政能力困難，卻與金門、馬祖一樣僅補助 1 名，非常不公平，顯不利於勞動檢查業務之推展。爰請勞動部重新檢討並與台</p>	<p>一、現行全國勞動檢查員編制員額為 1,033 人，與勞工人數配置比為 1:1.11 萬，相當接近國際勞工組織（ILO）於 2006 年理事會議建議已開發國家之設置標準。</p> <p>二、查本部「補助地方政府辦理督促事業單位遵守勞動條件法令計畫」於 104 年實施之初，係依照各縣市轄內僱有勞工事業單位家數比例分配</p>

**勞動部**  
**立法院審議中央政府總預算案所提決議、附帶決議及注意辦理事項辦理情形報告表**  
 中華民國 112 年度

決 議 項 次	附 帶 決 議 及 注 意 事 項 內 容	辦 理 情 形
	東縣協調提高核配補助該縣勞動檢查員之人數，並於3個月內向立法院社會福利及衛生環境委員會送交書面報告。	<p>補助員額，續經各地方政府評估人力需求而調整。本部前於 106 年及 108 年兩度進行補助人力之需求調查，臺東縣政府二次表示，仍以維持現行編制為宜。</p> <p>三、有關臺東縣之職業安全衛生監督檢查與勞動條件專案檢查及法遵訪視與勞動法令宣導會等服務，均由本部職業安全署南區職業安全衛生中心全權辦理；有關臺東縣政府反映補助人力不足部分，本部將與該府持續溝通協調，並視各地方政府之人力需求適時進行調配。</p> <p>四、本項業於 112 年 3 月 16 日以勞職授字第 1120201440 號函送書面報告資料予立法院社會福利及衛生環境委員會暨各委員在案。</p>
(八十)	勞動部近年針對勞工保險年金改革並未提出具體方案，僅以公務預算於109年撥補200億元、110年撥補220億元及111年撥補300億元予勞工保險基金。勞動部面對勞工保險年金改革問題已推諉數年，不見改善及改革決心。查111年稅收超徵近4,500億元，為改善勞工保險財務狀況，避免破產危機，爰建請勞動部積極爭取超收稅額用於勞工保險基金撥補，並研議勞工保險財務改善對策，於3個月內向立法院社會福利及衛生環境委員會提出書面報告。	<p>一、為協助穩定勞工保險基金流量，政府自 109 年起連續 4 年撥補基金，撥補金額由 200 億元逐步提高至 450 億元，113 年也審酌政府財政績增編 1,200 億元。且另依《疫後強化經濟與社會韌性及全民共享經濟成果特別條例》額外編列特別預算 300 億元挹注，以維持基金水位，確保勞工權益。</p> <p>二、勞工保險制度調整攸關逾千萬勞工權益，本部秉持審慎態度持續蒐集、溝通各界意見，周延規劃，以保障勞工權益。</p> <p>三、本項業於 112 年 4 月 7 日以勞動保 1 字第 1120157641 號函送書面報告資料予立法院社會福利及衛生環境委員會暨各委員在案。</p>

勞動部

立法院審議中央政府總預算案所提決議、附帶決議及注意辦理事項辦理情形報告表

中華民國 112 年度

決議、附帶決議及注意事項		辦理情形
項次	內容	
(八十一)	<p>勞動部作為中央主管機關，理應監督各地方政府勞工局處業務，惟111年桃園市政府勞動檢查處發生多起到事業場所勞動檢查時，未依「勞動檢查法」第22條同時通知工會陪同，並且於勞動檢查完才通知工會，並未落實勞動檢查的程序，勞動檢查作為保護勞工的一道防護線，卻因為程序未落實，造成勞工可能對勞動檢查失去信心，勞動部作為主管機關，有督導不周之責任。為保障勞工權益，爰要求勞動部應儘速督導各地方政府勞工局處確實落實勞動檢查的程序，保障勞工權益。</p>	<p>一、本部藉由派員實施外部督導要求地方政府及勞動檢查機構對所屬勞動檢查員實施內部督導方式，及定期實施績效考評等，督促渠等機關(構)之勞動檢查程序與標準一致；另本部亦持續定期召開全國勞動檢查業務工作會報及機關首長聯繫會報等，以齊一勞動檢查尺度及品質。</p> <p>二、本項業於112年4月10日以勞職授字第1120201524號函送書面報告資料予立法院社會福利及衛生環境委員會暨各委員在案。</p>
(八十二)	<p>因全球暖化影響，全球夏季平均氣溫頻頻高升，根據世界衛生組織調查，截至目前為止，歐洲至少有1萬5,000人死於2022年的高溫炎熱天氣，其中西班牙和德國是受影響最嚴重的國家；台灣在7、8月時，平均氣溫也是落在30至37度之間，考量戶外工作之勞工需在烈日下忍受曬傷與脫水等職業傷害，高溫假之制定實屬必要。台灣有65.3%勞工有需要到戶外工作，雖勞動部職業安全衛生署目前已訂有「高氣溫戶外作業勞工熱危害預防指引」、「高溫作業勞工休息直接標準」等，但無法有效保護勞工在氣溫過高環境工作之權益，要求勞動部全面盤查戶外工作之勞工實際工作狀況並予以稽查，研議並提出改善勞動高溫環境之研究、與高溫假制定之必要性，於3個月內向立法院社會福利及衛生環境委員會提出書面報告。</p>	<p>一、因應戶外高氣溫引發之危害，雇主應從預防勞工熱危害做起，為維護勞工健康，除各勞動檢查機構每年定期實施全面性的監督檢查外，112年另訂定戶外作業熱危害高風險事業單位專案檢查計畫，督促高風險業者落實熱危害預防措施，及採輔導及宣導併行策略，多元管道強化熱危害認知。另本部近年來已完成相關研究報告，112年亦研議並提出「我國高氣溫戶外作業熱危害量測評估方法」研究案。</p> <p>二、本項業於112年5月30日以勞職授字第1120202667號函送書面報告資料予立法院社會福利及衛生環境委員會暨各委員在案。</p>
(八十三)	<p>根據110年高級中等學校建教合作建教生權益保障事項調查報告指出「建教生最近一次到建教合作機構(廠家)實習期間，建教合作機構未要求建教生延長訓練時間」題向的符合規定情形，以住宿服務業表現最不佳，僅55.8%，且根據調查報告指出，尚有許多表現欠佳的產業，勞動部有必要加強後</p>	<p>一、高級中等學校建教合作實施及建教生權益保障法自102年1月2日施行後，依該法第37條規定，勞動基準法有關建教合作班之學生準用技</p>

勞動部

立法院審議中央政府總預算案所提決議、附帶決議及注意辦理事項辦理情形報告表

中華民國 112 年度

決議、附帶決議及注意事項	內容	辦理情形
	<p>續宣導與查核。為保障建教生權益，爰要求勞動部應儘速查核表現欠佳之企業，並加強宣導。</p>	<p>術生之相關規定，於建教生不再適用。</p> <p>二、本部歷年均協助教育部查對申請企業有無違反勞動法令、發生重大職業災害，以及是否遭處以停工處分等相關紀錄，供該部作為建教合作機構申請建教合作案之審議參考。本部亦督責各地方政府，應配合教育部針對建教合作機構進行定期與專案考核，透過跨部會共同合作，以有效保障建教生之相關權益。</p> <p>三、另針對經常僱用工讀生與部分工時勞工之行業規劃勞動條件專案檢查，並要求地方政府應將建教合作機構列為選列對象。</p> <p>四、本項業於 112 年 3 月 30 日以勞職授字第 1120201455 號函送書面報告資料予立法院社會福利及衛生環境委員會暨各委員在案。</p>
(八十四)	<p>台灣進入少子化時代，中高齡人口比例逐漸增加，根據主計總處統計，110 年退休勞工人數 9 萬 9,000 人，為近 6 年來首次低於 10 萬人。又 60 歲以上銀髮就業族較 10 年前成長 45.7%，顯見中高齡者重返職場的比例與意願提升。雖現有地方銀髮人才服務據點可供中高齡就業者為重返職場做準備，但最重要的是職務再設計，讓政策引導中高齡者之職務再設計，足以讓中高齡就業者謀職便利，並落實尊嚴勞動。為促進中高齡者再就業，爰要求勞動部於 3 個月內提出中高齡者就業謀職規劃計畫報告。</p>	<p>一、為協助中高齡或高齡勞工排除工作障礙，本部辦理職務再設計服務，輔導事業單位改善工作條件或調整工作方法，並補助改善機具設備及提供就業輔具。另為落實中高齡者及高齡者就業促進法及各項協助措施，本部依該法第 7 條會商 10 個相關部會訂定「中高齡者及高齡者就業促進計畫」，其中亦包含精進職務再設計服務措施。未來將續落實中高齡者及高齡者就業促進法及各項協助措施，並依當前勞動狀況滾動檢討及調整措施內涵，以促進中高齡者及高齡者重返職場及再就業。</p>



勞動部

立法院審議中央政府總預算案所提決議、附帶決議及注意辦理事項辦理情形報告表

中華民國 112 年度

決議、附帶決議及注意事項		辦理情形
項次	內容	
		二、本項業於 112 年 5 月 19 日以勞動發特字第 1120507307 號函送書面報告資料予立法院社會福利及衛生環境委員會暨各委員在案。
(八十五)	為保障勞動檢查人員依法行政之權力，避免遭遇針對違法案件之請託關說壓力，助長違反勞動法令之不法行為甚至導致執法人員觸犯相關法律，勞動部應落實廉政倫理事件登錄工作並充分資訊公開。111 年預算提案請勞動部針對內部請託關說登錄制度進行宣導與強化工作，爰請勞動部持續強化請託關說登錄，依規定將登錄之統計類型數量及違反規定受懲戒之人員、事由上網公開，供社會監督，並且與定期金融監督管理委員會合作，提供違反勞動法規之企業名單，供金融單位推動 ESG、綠色金融等業務參考。	<p>一、為確保勞動檢查人員依法行政，避免因請託關說壓力而觸法，本部職業安全衛生署於官網設置「請託關說登錄查察專區」，提供相關法規、登錄表及作業流程圖，以利隨時參考運用；112 年辦理「勞動檢查員職前訓練」及「檢查倫理微學習課程製作宣導實施計畫」，均將請託關說列為宣導重點，俾使充分了解遇有請託關說事件之處理方式及程序，強化廉政風險辨識及危機處理能力。</p> <p>二、本部 112 年訂定「勞動部及所屬機關落實陽光法令實施計畫」，將持續督同所屬機關加強多元宣導，持續深化；將請託關說教材列入本部數位學習組裝課程，提高宣導可及性，並就請託關說登錄事件上傳法務部「廉政業務管理系統」，將登錄之統計類型、數量等公開於資訊網路，供社會監督。</p> <p>三、本部已函請金融監督管理委員會協助轉知金融單位，本部官網已建置「違反勞動法令事業單位(雇主)查詢系統」，可供隨時查詢相關資料，以作為金融單位推動 ESG、綠色金融等業務參考。</p> <p>四、本項業於 112 年 8 月 10 日以勞動政字第 1120135196 號函復立法院社會福利及衛生環境委員會暨各委員在案。</p>

勞動部

立法院審議中央政府總預算案所提決議、附帶決議及注意辦理事項辦理情形報告表

中華民國 112 年度

決議、附帶決議及注意事項		辦理情形
項次	內容	
(八十六)	<p>據2022年9月30日勞動部發布之「勞動條3字第1110140917號」函釋有關「勞動基準法」第32條第4項及第40條第2項規定之疑義，解釋「雇主於法定期限內通報，當地主管機關因故無法受理時，因有通報之事實，仍符上開規定；至通報截止期限如屬當地主管機關之下班時間或放假日，得順延至該機關次一上班日之下班前完成通報。另前開通報，不限以紙本或特定形式報送。」查勞動部業已建置「加班輪班間隔及例假線上備查系統」，協助事業單位及時完成延長工時、輪班間隔、例假七休一等調整事項之備查義務。為便利事業單位之通報作業，爰要求勞動部應邀集各地方勞工行政主管機關於3個月內研議針對雇主因天災、事變或突發事件等特殊事由之相關通報規範，建置或整合擴增線上通報系統，並統一相關通報格式之可行性，向立法院社會福利及衛生環境委員會提出書面報告。</p>	<p>一、針對雇主因天災、事變或突發事件等特殊事由之相關通報，規劃由各地方勞工行政主管機關進行填報，本部前已邀集各地方勞工行政主管機關進行研商，通報系統已於112年11月20日建置完成。</p> <p>二、本項業於112年6月20日以勞動條3字第1120148104號函復立法院社會福利及衛生環境委員會暨各委員在案。</p>
(八十七)	<p>為達到勞動教育永續推動之目標，勞動部於2022年8月頒布「勞動教育促進綱領」，與相關部會共同研商訂定包含9大因應策略與26項具體措施之促進綱領，並於該綱領中明確各單位分工及管考機制，以深化學生勞動尊嚴與強化勞資雙方正確勞動觀念之預期效益。為敦促該綱領所列之目標與具體措施能如實達成，爰要求勞動部應於2023年3月底前，彙整相關推動與管考資料，就「勞動教育促進綱領」2022年各項具體作為與關鍵績效指標之執行成果，以及未能完成項目之檢討改進措施與辦理時程，向立法院社會福利及衛生環境委員會提出書面報告。</p>	<p>一、為促進勞動教育之普及與落實，維護勞動尊嚴，本部於111年8月訂定「勞動教育促進綱領」，結合教育部、經濟部等10個部會及縣市政府資源，針對各教育階段在學學生、有就業意願未就業、在職及轉職勞工、事業單位雇主等不同對象，推動9大因應策略及26項勞動教育措施，以達成整體國民勞動意識提升的目標。</p> <p>二、為達成政策目標，本部業請上開綱領所涉單位提供各項措施於111年度之執行績效，經查各單位均已積極辦理相關具體作為，落實關鍵績效指標，未有無法完成之項目。</p> <p>三、本項業於112年3月23日以勞動關5字第1120141108號函送書面報告資料予立法院社會福利及衛生環境委員會暨各委員在案。</p>
(八十八)	<p>有鑑於我國「工會法」現行針對職業工會組織範圍以行政區域為限制之規範，雖有行政管理較為便利之利益，然而，其不利之處，除有違反國際勞工公約之疑慮，更不符合我國當代勞工工作場域更為流動之實際狀態。為服膺我國當代勞工</p>	<p>一、查工會法第6條第1項第3款規定：「三、職業工會：結合相關職業技能之勞工，所組織之工會。」同條第2項</p>

勞動部

立法院審議中央政府總預算案所提決議、附帶決議及注意辦理事項辦理情形報告表

中華民國 112 年度

決議、附帶決議及注意事項		辦理情形
項次	內容	
	<p>之實際勞動樣態，配合擴大工會組織範圍，強化工會團結，落實「國際勞工公約」精神，落實我國新勞動三法朝向工會組織自由化及多元化之修法方向，爰要求勞動部邀集相關工會及學者專家進行研議，針對是否開放職業工會組織範圍，亦或相關修法或函釋規劃，向立法院社會福利及衛生環境委員會提出書面報告。</p>	<p>規定：「前項第三款組織之職業工會，應以同一直轄市或縣（市）為組織區域。」復查，前開工會法規定之立法意旨，係為促進職業工會團結並具代表性，且明確工會之組織區域，亦有助各該職業工會之主管機關得適時輔導工會及提供必要之協助。有關立法院所提意見，本部已錄案作為保障勞工團結權行使之重要研析參據，後續並將廣泛蒐集工會團體建言，審慎檢討評估。</p> <p>二、本項業於 112 年 5 月 2 日以勞動關 1 字第 1120141764 號函復立法院社會福利及衛生環境委員會暨各委員在案。</p>
(八十九)	<p>有鑑於我國現行「工會法」第 8 條第 3 項規定：「以全國為組織區域籌組之工會聯合組織，其發起籌組之工會數應達發起工會種類數額三分之一以上，且所含行政區域應達全國直轄市、縣（市）總數二分之一以上。」然而，實務上，前述規範實際上造成我國已有將近 20 年未再有全國性總工會之成立，以及部分產業或職業類型全國總工會籌組之困難，爰要求勞動部應與相關工會積極協商，研議如何妥善處理，以利我國工會組織發展。</p>	<p>一、查 100 年工會法修正施行之後，本部秉持促進工會組織自由化等原則，促進工會正常運作及發展，並修正對工會組織不必要之限制規範。爰工會法第 8 條第 1 項已明定，工會得依需要籌組聯合組織，其中名稱、屬性（如產業工會之聯合組織、職業工會之聯合組織或產業及職業工會之聯合組織）、區域（如工會之聯合係以區域劃分者，應於聯合組織章程中明定其組織區域）及層級（如產業工會之聯合組織可能有全國級或縣（市）級等規範）應於聯合組織章程中定之。又為兼顧全國性工會聯合組織之代表性，故工會法第 8 條第 3 項明定以全國為組織區域之工會聯合組織發起數額及籌組程序。</p> <p>二、本部向來支持勞工組織工</p>

勞動部

立法院審議中央政府總預算案所提決議、附帶決議及注意辦理事項辦理情形報告表

中華民國 112 年度

決議、附帶決議及注意事項 項次	內容	辦理情形
		<p>會，並訂定多項鼓勵勞工籌組工會及工會組織運作獎補助措施，未來亦將秉持有利勞工團結權行使之原則，依法協助勞工籌組工會。</p> <p>三、本項業於 112 年 5 月 3 日以勞動關 1 字第 1120141765 號函復立法院社會福利及衛生環境委員會暨各委員在案。</p>
(九十)	<p>有鑑於我國現行30人之工會籌組門檻，除造成企業工會籌組困難，以至於近年我國企業工會未有明顯成長外，目前企業工會在法律保障上的優位，包括團體協約協商、勞動檢查陪同、各式「勞動基準法」同意權等，導致即便成立產業或職業工會，在相關法規保障及運作上，也容易遇上困境。然而勞動部歷年來均以降低工會籌組門檻茲事體大，影響層面甚廣，尚未形成共識等理由，不願降低工會籌組門檻。然而，為提升我國工會籌組率，強化我國集體勞資關係，增進團體協約協商，爰要求勞動部針對如何提升現行30人以上事業單位，特別是上市上櫃大型企業之工會籌組家數與比例，向立法院社會福利與衛生環境委員會提出具體目標及策略之書面報告。</p>	<p>一、為營造勞工有利結社環境，本部向來秉持工會組織自由化之原則，以持續鼓勵及促進勞工組織工會。爰本部為推動協助勞工組織工會，分別針對勞工組織工會前、籌組中及組織成立新工會後等不同階段，已陸續積極研議透過相關補助及獎勵之策略作法，包括輔導勞工籌組企業工會或產業工會、新成立工會辦理教育訓練及工會成立等各項協助措施。</p> <p>二、另，本部定期辦理與地方政府聯繫會議，輔導所轄勞工籌組工會，將輔導籌組工會之家數作為評鑑地方政府考核指標，並對於勞工籌組工會相關程序，鼓勵地方政府簡化請領登記證書相關程序，便利勞工組織工會。同時，本部已印製籌組工會摺頁，透過補助各地方政府於辦理勞資會議說明相關活動、勞資會議入廠輔導活動時，提供參與勞工知悉籌組工會流程，以達到鼓勵及提升勞工籌組工會之目標。</p> <p>三、本項業於 112 年 5 月 2 日以勞動關 1 字第 1120141766 號函復立法院社會福利及衛生環境委員會暨各委員在案。</p>

勞動部

立法院審議中央政府總預算案所提決議、附帶決議及注意辦理事項辦理情形報告表  
中華民國 112 年度

決議、附帶決議及注意事項	內容	辦理情形
(九十一)	<p>有鑑於移工在台人數截至111年9月底約有71萬2,169人，依據內政部移民署統計資料111年1月外籍勞工逃逸人數為5萬6,878人，至111年11月人數突然暴增至7萬9,355人。分析111年1月至11月份，每月逃逸人數2,043人，每天約逃跑68人。逃逸外勞多在非法市場工作，儼然成為社會問題、公共健康的隱憂，亦會影響本國勞工的工作機會。再者每個外籍勞工至台灣工作，皆有手機。逃逸、失聯外勞，形同台灣非法勞工造成的社會安全破口。綜上，111年外籍勞工行蹤不明人數大爆發，爰此，要求勞動部應主動積極協同相關部門，於3個月內提出相應之對策解決問題，並向立法院社會福利與衛生環境委員會提出書面報告。</p>	<p>一、因受疫情影響，移工引進、失聯及遣送皆受影響，目前邊境、航班已恢復，本部將持續配合移民署辦理相關查處作業。</p> <p>二、為防制移工發生失聯，本部近年持續就預防面、查處面及裁罰面，推動各項措施外，並配合宣導內政部 112 年 2 月至 6 月「擴大逾期停(居)留外來人口自行到案專案」；另本部已規劃修正就業服務法相關規定，提高非法雇主、非法仲介罰則，並實施外國仲介停權機制，以期降低失聯發生。</p> <p>三、本項業於 112 年 6 月 21 日以勞動發管字第 1120508863 號函送書面報告資料予立法院社會福利及衛生環境委員會暨各委員在案。</p>